工商晚報
The Kung Sheung Evening News
中華民國僑務委員會登記證台救新字第壹式壹號
中華民國新聞局登記證局版僑台報字第零零零五號
承印及發行：工商日報有限公司 香港灣仔分域街十八號
編輯部：二七零七零六
採訪部：二八零零八七 二七三四九二 二八二五四零
營業部 廣告部：二七九三零七 二八零七零八
社長室：二八二四五五
總編輯：二七五零五六
經理室：二七七二六一
中區辦事處：二式五四九五 二式一式三八
電報掛號二零七五 郵箱六二二號
出紙兩大張售價三毫
新聞紙第一二五四六號

馬會今午公佈週六賽馬排位配搭刊在本版

差餉稅率可能調低3.5%

由於租值估高市民負擔仍重

【本報訊】社會人士對當局打算在明年度巨幅度增加差餉極表不滿，雖然差餉物業估價署長范禮強調政府並未決定是否將明年的應課差餉租值或差餉增加百分之八十，但西區的居民已接獲新的差餉物業估價單，而單上之應課差餉估價額較現時的普遍增加一倍，而中區若干樓宇舖位更增加數倍，市民對此極表不滿，紛紛去函差餉物業估價署反對。

在一九七三至七四年度重估時，應課差餉租值全面增加約百分之四十三，結果當局將差餉的百分率由十七減爲十五，使實際差餉收益增加百分之廿六。就目前普遍市民一致反對的情形來看，有跡象顯示政府將對差餉率調低，以和緩市民的不滿情緒。

據一項消息透露：政府現考慮將現行之徵收百分之十八的差餉率調低百分之三點五。

根據現時已發出的差餉物業估價單，將普遍的樓宇租值估高達一倍或以上，就算政府減低差餉率百分之三點五，差餉的收益亦大有增加。

西區業主震驚 新估值增一倍

港島方面，西區永樂街若干樓宇的業主及卑路乍街海都樓和南雄大廈部份業主，昨日均接到明年度應課差餉租值通知書。根據通知書所示，明年度的新差餉估值比現時的增加百分之一百。收到通知書的業主，對這個數字無不嘩然。

據海都樓一業主表示，該樓百分之八十爲小業主。他指出，該樓百分之九十以上的業主肯定會反對差餉物業估價處此舉，並將在短期內召開會議，商討對策。

據悉，海都樓共有三百餘戶，目前接到通知書的已有數十戶。

此外一位有一幢三層高物業在永吉街之業主亦不滿地說，他那三層高戰前舊樓，今年之差餉估價額僅爲七千零三十元，但明年之新應課差餉租值增至三萬三千一百二十元，驟增了四點七倍。他說：差餉物業估價署把該物業三層分開評估，地下新應課差餉租值達二萬零四百元，二樓六千七百二十元，三樓六千元，合共三萬三千一百二十元。

但該物業目前地下每年租金收益僅爲八千四百元，二樓及三樓各爲一千二百三十元，將來倘依百份之十八差餉率繳付差餉及繳付百份之十五物業稅，該物業之全年收益，幾乎一無所得。

另一幢在擺花街之樓宇今年之差餉估價額僅爲五千五百元，但明年之新應課差餉租值驟增至二萬七千六百元，增加了五倍之多。該物業也是一幢舊樓，全年之租金收益祇有八千四百元。

一個在德己立街地下之舖位，舊差餉估值額爲三萬零六百元，但新徵課差餉租值達五萬七千六百元，該舖位現全年租金祇得四萬五千六百元。

業主表示：商業樓宇之新應課差餉租值較爲合理，它們一般來說，與目前所收租值差不多。至於一般戰後洋樓，新應課差餉租值，平均來說增加了百分之四十。

教會索股票案有下文 兩名股票經紀被控盜竊股票

今提堂首被告認罪

【本報訊】澳門天主教會向滙豐索還股票案，昨日雖已由最高法院按察司康士坦定原訴人勝訴。但其餘波仍未了，兩名股票經紀因涉嫌盜竊及行使上述股票圖騙，被商業犯罪調查科起訴，控以六項罪，今晨解維多利亞地方法院審訊，首被告黃坤文認罪，次被告梁大華則否認控罪。

首被告黃坤文，卅三歲；次被告梁大華，五十一歲；兩被告職業是股票經紀，同被控以六項罪名包括盜竊及行使上述股票圖騙。

貨車撞上街邊攤檔 兩死八傷

【本報訊】港島卑利街今晨發生一宗嚴重交通意外。一輛運英泥的貨車失去控制，在卑利街斜路溜後撞另一架貨車，再繼續衝落斜路將附近擺賣的數個餅菜攤檔劏平及將買餸之婦孺撞倒，釀成二死八傷慘劇，兩車將攤檔劏平後再反彈至一肉食公司始能停下，爲首之英泥貨車司機及時跳車逃生，幸免於難。

案發現場爲中環依利近街對上卑利街，上址爲一處斜路，卑利街六十二號爲一發利樓地盤，六十六號爲一流利肉食公司，兩地點由依利近街隔開，斜路旁設有不少攤檔在擺賣，稍下處即爲卅間街市。

意外發生於今晨九時卅分左右，當時正爲買餸時間，不少婦孺在街市買餸，此時一輛編號A×二三二九滿載英泥的貨車，沿士丹頓街駛上卑利街的發利樓地盤，尾隨其後的爲另一輛編號AS二五九邑與紙料公司貨車。

據悉：當載英泥的貨車駛至發利樓地盤外時，車不知如何竟失去控制溜後，首先撞及尾隨的紙料店貨車，將紙料店貨車的車頭撞穿，英泥貨車之車尾貫穿至紙料店貨車中央，由於英泥貨車載滿英泥，重量甚大，衝力未減，繼續將紙料店貨車推下斜路，首先撞向卅間街市附近擺賣的數個攤檔，附近途人覩狀，無不爭相閃避，但已有數人閃避不及被撞倒，其中一名八十高齡的老婦，更被壓於路旁，當場重傷不治。

兩車將數攤檔劏平後，餘勢未了，再反彈撞向一間肉食公司門外，才告停下，英泥貨車司機被意外發生時及時跳車逃生，幸免於難，但尾隨紙料店貨車之司機因被夾在車廂，足部折斷，可能會因而殘廢。

意外發生後，附近店舖撥電報警，警方接報趕赴現場，發覺被壓路旁的老婦已不治，此外尚有九名傷者在現場呻吟，乃召救護車到場將各人送院，但其中一名七十高齡的老婦在抵院時亦証實不治斃命，釀成在此宗車禍中共有兩人死亡，八人受傷，其中包括一男六女及一三歲大女童。

據一名攤檔被劏平的鳳記蛋檔東主李華稱：被壓死路旁的老婦是該街市的常客，小販都叫她爲「亞陸」。其表示意外發生時，其幸能及時縮於一角，始免於難，但蛋檔已被劏平，血本無歸。

另一名送院時証實不治老婦經証實名周福娣，七十三歲，住西摩道十五號二樓，其餘八名傷者，現仍留院醫治，據報其中有數人的傷勢頗重。有關方面現對此意外之起因展開調查中。

今晨公寓暴斃 年青美籍水兵

【本報訊】一名年約廿歲的美籍水兵，今晨發現突然暴斃於灣仔盧押道九號幸福公寓房內。

據悉：該水兵是於今日凌晨四時許，與另一名水兵，兩人投宿上址公寓房內，至八時許，其同伴發覺他已暴斃，急向公寓管理人通電報警處理。

據聞，懷疑該名水兵是由於染病突發，而告暴斃房中。但真正死亡原因，警方正密切調查中。

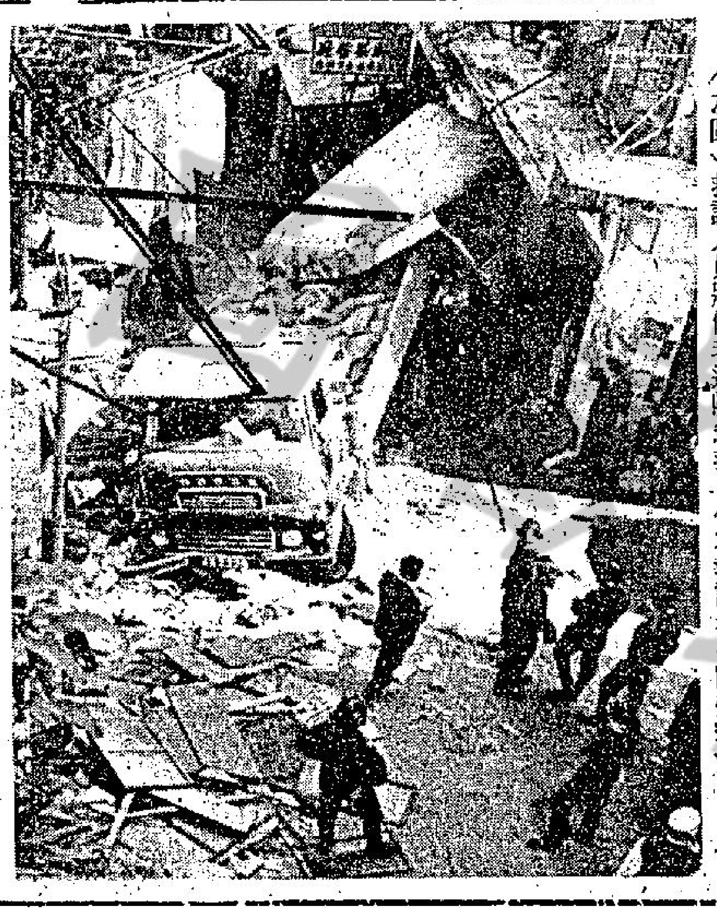

（右圖）卑利街嚴重車禍，肇事之英泥貨車溜流將尾隨的貨車撞至幾乎粉碎，並將附近攤檔劏平。（左圖）救護人員將傷者送院急救。（本報記者呂國榮攝）

小評 反大加差餉的一着棋

港府大幅度增加差餉的決定，市民還在反對時，「差餉起價」的通知書已紛紛寄到各大小業主的手中，看起來，不但辦事效率特高，而且非常明顯地表示了當局大加特加的決心。

因此，所謂不滿，所謂抗議，看起來也不過是空費氣力之舉。比較可行的方法，都行之不通的，我們以爲，香港的業主，應該組成一個請願團，到倫敦去見見英國國會的議員先生，將此舉的嚴重後果，清楚地陳述出來，並且切實地探詢一下，港府當局出之以這一手「殺鷄式」的徵收，究竟是何用意？

在進行這件事時，最好先與本港的立法局「非官守議員」打個招呼，最好他們也能夠以體郵民艱之心，共同行動，能夠一同到英國去找議院陳情更好。

因爲立法局今年「擴大」之後，羅致了好多位俊彥耆碩，大家都以爲必能造福社會，但不幸他們一上台便發生了如此悖情的大加差餉事件，相信他們也一定有點難過，自然樂於與市民共同致力解決這個問題。事實上，更需要他們與大家通力合作，以阻止當局這種竭澤而漁的作法，希望他們能夠就此事爲保持地方元氣盡一點力。

華人毒販囚十四年 替英犯罪史寫新頁

成爲英對毒販判刑最重一次

【倫敦一日法新社電】一名華人毒販，今日被判處十四年監禁，相信是英國對毒販判刑最重的一次。

該名毒販名叫容學勳（譯音），住在倫敦北郊，被裁定參與串謀在英國出售廿二磅海洛英，時值超過二百萬鎊。

【西德夫來貝一日路透社電】海關官員今日宣佈，上週末在三名婦人的行李箱中搜獲價值約四百萬馬克的海洛英，此爲西德破獲的最大宗海品。

貝登——符登堡省的海關官員說，該批海洛英數量爲十七公斤。

海關官員說，三名攜帶毒品的婦人已被拘捕，在該案調查期間，她們將交由監房看管。三人中，其中兩人是一對廿九歲的孿生姊妹，來自蘇格蘭，另一名年廿五歲，來自荷蘭。她們的姓名未見公佈。

海關官員說，這幾個女人係由香港飛往羅馬，然後在那裡轉乘火車抵此。該列火車於星期六由瑞士巴塞爾通過邊境後，一名西德海關官員在例行檢查發現該批海品。

被控開槍擊傷丈夫 婦人提堂獲准保釋

【本報訊】一名涉嫌開槍擊傷丈夫而被控之家庭主婦，今晨在西區裁判署提堂，被告無須答辯，由於控方申請將案押後七日，以便將証物化驗，同時傷者體內仍有一粒子彈沒有取出，故法官決定將案押後再審。

被告羅翠卿，二十四歲，家庭主婦，住香港仔黃竹坑第十座二四九室，被控於十一月卅日在上址蓄意用槍射傷丈夫梁文東。傷者現時仍留院醫治。同時還要施行手術取出體內的子彈，但傷者卻反對太太簽署其施手術書。

據悉，亦不想她到醫院探望，故被告今晨在庭內的犯人欄內不停哭泣，結果法官准其以現金六百元及一千元人事担保外出，但每日須向香港仔警署報到一次。

財政司今飛英 將作秘密商談

可能與勞工改革有關

【本報訊】財政司夏鼎基今天飛英，相信係與英外交及聯邦事務部官員作「秘密商談」。

官方並未說明夏鼎基此行之任務，而渠本人則謂不能評論所討論之事，祇稱係屬於基礎。

但靈通消息人士則謂，此次商談，可能涉及英廷對本港預算與財政政策企圖影響至若干程度。

亦有人推測，英國可能迫本港採取開銷更大之勞工改革計劃。

此外，夏氏本人亦爲此間政制爭論中心，因盛傳夏氏對於政策之討論並未向行政局會報。上述各說，政府與行政局議員均未證實或否認。政府一發言人謂，行政局之程度係機密者。

今日天氣預測

吹微風，大部份爲東風，天色大致晴朗。

黃色火災危險警告訊號仍然生效。今日最高氣溫約攝氏廿三度，正午十二時室外氣溫爲攝氏二十二度。濕度爲百分之八十一。

高潮：零時四十五分，中午十二時零二分

低潮：上午六時四十二分，下午七時零七分

馬會今午公佈各場配搭排位

第一場 第五班（場外連贏位）一二三五公尺（場內孖寶第一口第一關）

號	馬名	負磅	騎師	檔位	練馬師
①	歡樂升平	一三四	謝恩燮	11	歐
②	快猛	一二九	白禮棣	12	吳
③	必得勝	一二八	羅國洲	9	陳
④	勤得	一二八	×呂健威	3	蘇
⑤	好好日	一二七	+李漢明	6	吳
⑥	時時好	一二七	潘納	7	沈
⑦	安娜之寶	一二三	✠葉英健	4	朱
⑧	自由萬歲	一二三	浩德	10	蘇
⑨	風向	一二一	夏達	2	米
⑩	好兄弟	一一九	×呂志聲	8	摩
⑪	噴水池	一一七	甘保頓	1	杜
⑫	福源	一一七	×譚文就	5	歐
樂權馬：	特快車	一三八			賓
	跑得快	一三四			殿
	辣椒仔	一二四			布
	皇冠之光	一二三			鄭

第二場 第五班（連贏位）一二三五公尺（場內孖寶第一口第二關）（場外孖寶第一口第一關）（場外孖Q第一關）

號	馬名	負磅	騎師	檔位	練馬師
①	赤先鋒	一三五	甘保頓	10	沈
②	赤騏	一三三	夏達	3	吳
③	高鋒	一三三	盧約翰	5	張
④	信徵	一三〇	摩加利	2	朱
⑤	世伯	一二九	×周松強	7	吳
⑥	聖手	一二七	吉能	4	賓
⑦	仙草	一二六	×呂健威	12	蘇
⑧	海中寶	一二六	白禮棣	6	高
⑨	高齡灰牝	一二五	魏德禮	9	米
⑩	快活人二世	一二二	葛雅仲	11	殿
⑪	教父	一二〇	+李漢明	1	歐
⑫	驕中王	一二〇	✠麥子文	8	杜
樂權馬：	超越日	一三七			吳
	得利是	一三〇			摩
	飛馳	一二四			蘇

第三場 第五班（連贏位）一二三〇公尺

號	馬名	負磅	騎師	檔位	練馬師
①	交擊	一三六	✠葉英健	2	賓
②	皆利年	一三四	+李漢明	7	陳
③	緊華	一三二	摩加利	1	摩
④	幸運年	一三一	葛雅仲	8	殿
⑤	福怡	一二三	魏德禮	3	布
⑥	威華	一一九	繆沙	6	賓
⑦	新奐景	一一八	詹亞健	5	吳
⑧	巧慾	一一八	×呂志聲	4	摩
樂權馬：	歡天喜地	一三一			摩
	奔得	一三〇			沈
	發達匙	一二七			歐
	華運絲	一二六			張
	安琪	一二三			鄭
	奪標	一二一			譚
	監鐵石	一一九			陳

第四場 第四班（連贏位）一二三五公尺（場外孖寶第一口第二關）

號	馬名	負磅	騎師	檔位	練馬師
①	大力士	一三六	蘭尼	6	鄭
②	眞好運	一三三	嘉華達	8	歐
③	十全十美	一三二	摩加利	4	摩
④	龍飛	一三一	伊丹尼	10	賓
⑤	駿馬	一三一	羅國洲	3	張
⑥	捷羅	一二九	魏德禮	9	布
⑦	好消息	一二八	盧約翰	5	張
⑧	豪俠	一二四	×呂健威	7	蘇
⑨	鴻勝	一二四	潘納	2	沈
⑩	金麒麟	一二三	馬彼得	1	譚
樂權馬：	喜樂人	一三六			摩
	蜂皇	一三三			歐
	丁財兩旺	一三一			吳
	吉利客	一三〇			賓
	月球石	一二八			賓
	常順	一二三			高
	女英雄	一二三			賓
	好意	一一九			吳
	龍驥	一一八			朱

第五場 第二班（聖安道盾）一八〇〇公尺（連贏位）（場外孖寶第二口第一關）（三寶彩第一關）

號	馬名	負磅	騎師	檔位	練馬師
①	雅趣	一三八	×梁偉德	9	張
②	大公爵	一三三	魏德禮	8	朱
③	太陽皇	一三二	摩加利	5	摩
④	羅密歐	一三〇	白禮棣	2	高
⑤	幸運時	一二七	葛雅仲	3	殿
⑥	翡翠灣	一二六	馬彼得	7	賓
⑦	馬蹄香	一二五	+李漢明	4	殿
⑧	凱靈登	一二〇	×呂志聲	1	摩
⑨	爽快	一二〇	✠葉英健	10	朱
⑩	青春萬歲	一一七	×呂健威	6	蘇
樂權馬：	多水	一二五			摩

（場外孖寶第三口第一關）（四重彩）

號	馬名	負磅	騎師	檔位	練馬師
①	先惠	一三七	+李漢明	8	譚
②	更厲害	一三三	摩加利	5	摩
③	七寶	一三二	浩德	1	布
④	東山領袖	一三〇	✠葉英健	9	譚
⑤	金伯爵	一二九	羅國洲	4	米
⑥	穩勝皇子	一二八	吉能	10	高
⑦	柏趣	一二八	夏達	7	沈
⑧	大力水手	一二八	蘭尼	3	鄭
⑨	烏金	一二七	×姚本輝	2	高
⑩	拿破崙	一二六	×鮑榮光	13	吳
⑪	明珠	一二六	盧約翰	12	張
⑫	平渡	一二五	×呂志聲	14	摩
⑬	幸運王子	一二五	✠陳子銓	11	朱
⑭	游奕	一二三	白禮棣	6	吳
樂權馬：	猛將	一三五			朱
	金碧	一二四			摩
	小霹寶	一二四			摩

第七場 第五班（連贏位）一二三五公尺（場內孖Q第一關）（場外孖寶第二口第二關）（三寶彩第二關）

號	馬名	負磅	騎師	檔位	練馬師
①	喜得你	一三七	謝恩燮	5	米
②	寶石之王	一三五	吉能	10	陳
③	馬如龍	一三三	+李漢明	3	吳
④	快樂武士	一三二	摩加利	12	蘇
⑤	白麗夫人	一二九	馬彼得	1	賓
⑥	時來運到	一二八	白禮棣	2	高
⑦	新玩意	一二七	盧約翰	11	張
⑧	滿園利	一二六	潘納	9	沈
⑨	晨運	一二六	×文家良	8	摩
⑩	紅星	一二六	×譚文就	4	歐
⑪	霹靂金剛	一二五	謝啓瑩	6	殿
⑫	叻女	一二一	易仕	7	摩
樂權馬：	財神到	一二九			譚
	滿堂歡	一二九			蘇
	保榮	一二四			吳

第八場 第四班（連贏位）一二三〇公尺

號	馬名	負磅	騎師	檔位	練馬師
①	[illegible]	[illegible]	[illegible]	[illegible]	[illegible]
②	高超	[illegible]	盧約翰	3	沈
③	得運馬	一二七	夏達	5	沈
④	威震四方	一二三	✠陳子銓	1	朱
⑤	凱旋	一二〇	✠葉英健	6	朱
⑥	金曾長	一一八	郭富	2	賓
⑦	土皇帝	一一八	伊丹尼	7	
樂權馬：	歡心	一三七			摩
	幸運心靈	一二九			米
	金牌	一二五			張
	新寶	一二三			摩

第九場 第四班（連贏位）一二三五公尺（場內孖Q第二關）（場外孖Q第二關）（三寶彩第三關）

號	馬名	負磅	騎師	檔位	練馬師
①	安培	一三五	盧約翰	5	吳
②	智勇雙全	一三四	摩加利	9	摩
③	捷達	一三二	×歐陽紹文	8	賓
④	鑽滿谷	一二九	白禮棣	2	吳
⑤	揚偉聲	一二九	甘保頓	1	殿
⑥	鄉村佳麗	一二九	馬彼得	11	賓
⑦	七好	一二八	魏德禮	6	布
⑧	亞洲皇子	一二三	潘納	7	摩
⑨	福群	一二三	羅國洲	10	張
⑩	金龍皇	一二三	繆沙	12	鄭
⑪	金元寶	一二二	郭富	4	朱
⑫	勇騎士	一一七	×譚文就	3	歐
樂權馬：	金牡丹	一三二			朱
	女將	一三一			賓
	雌威	一二八			鄭
	家寶	一二八			蘇
	雲鳳	一二四			杜
	名驊	一二三			張
	上上味	一二〇			賓
	猛龍	一一九			陳

+符號 減三磅
✠符號 減五磅
×符號 減七磅

風趣 周刊
逢星期五隨工商晚報附送
每份仍售三毫
·本期要目·
△皇儲情人逐個數
△日本夜生活搜秘
△唐嘉麗中了咒
△港澳難望有定期空運
△BT快車從的士夠格開入國際
△一週電視節目

奇華著名禮餅 高級西餅
方便貴客派送 特備中西餅券
總行：旺角上海街四五八號 電話：三—八四五一九六
分行：深水埗北河街一八七 電話：三—八六三三七一
分行：油蔴地上海街三二〇號 電話：三—八四四九〇一
分行：土瓜灣道七八號F定安大廈 電話：三—六四八七〇九
分行：青山道昌華街三五號 電話：三—七一一一四
分行：北角英皇道三四四號 電話：五—七一九四二九

電車及中巴計劃他遷 將利用北角廠地 發展地產獲大利

【本報訊】由於北角地產之發展，將使擁有地皮之公用事業公司可獲大利。

電車、電燈及中華巴士公司均已有表示將從事地產業務，而將廠房遷至他處。

首先遷移者爲電車公司，據謂：該公司在北角之龐大住宅之職工已開始遷出，預定明年二月完全遷妥。

中華巴士公司在英皇道五一零號之車廠與總寫字樓亦將遷移，以便將此十萬方呎地皮改建住宅商業樓宇。該公司之一千萬元柴灣新車廠將於明年初落成。

新村計劃，不久即擬就，其面積有六三六六一方呎，現在建有職工宿舍，如一切順利，將於明年中動工。宿舍

破獲最龐大冒牌手錶工場 檢獲貨物值55萬元 拘一男子協助調查

【本報訊】工商署貿易調查科人員昨日在九龍佐敦道一樓宇中，破獲一個本港有史以來最龐大的冒牌手錶工場，檢獲三千餘隻冒牌手錶及大批零件，價值超過五十五萬元。一男子涉嫌與案有關，正協助調查。

工商署貿易調查科人員昨日根據線報，突擊搜查九龍七個地點，在其中一處——佐敦道文苑樓二號某樓破獲這個龐大的僞造名廠手錶的工場。

據工商署一名發言人稱：在該工廠內有四男兩女正在進行手錶裝嵌工作，當該署人員到達時便將所有人士拘捕，經過調查，發現其中一名三十三歲的男子與案有關，於是將該名男子拘留協助調查。

在搜查過程中，共搜出已製造完成的手錶共三千七百隻，全部是印有日本及瑞士六種名廠牌子之手錶，此外尚有八千二百件手錶零件，及一些製造手錶的器材，如鑄模機和打印器等。

該發言人謂，被搜出的手錶大部分是男裝手錶，在本港市場之總值超過五十五萬元。雖然外型相似，若仔細辨認便可發覺錶身較爲粗糙。

他說：這些冒牌手錶，部分錶肉是從蘇聯運入本港，配上本港製的錶帶及裝勘錶完便告完成。

他指出：由於冒牌手錶甚少在本港市場發現，故相信這些手錶是專供外銷的。

他並謂：冒牌手錶外銷的方法，是透過海員將手錶帶到外地出售。

現時祇有一名男子協助貿易調查科人員進行調查工作。

機場禁區新例生效 違者罰款萬元及囚兩年

【本報訊】一九七六年機場禁區新法例昨日起生效，凡無許可証而闖進機場內任何禁區者，最高可被罰款一萬元及入獄兩年。

新法例主要係改善機場之許可証制度，蓋任何未經民航處許可或未有携備許可証的人士，一概不得進入或駕駛車輛進入機場禁區。因違反此項規例而遭檢控者，可判最高罰款一萬元及入獄兩年。

根據該項規例，民航處長有權宣佈機場內任何地區爲禁區；凡受政府租地契約或執照管制的地區，則列爲租戶禁區。凡未經許可而需進入禁區執行工作之人士，可獲民航處長簽發機場許可証，但申請人必須繳付簽證費。

但另一方面，民航處長亦可基於保安或其他適當理由，取消或收回該等許可證。在租戶禁區內，機場租戶必須防止未經許可之人士進入區內，並採取保安或安全措施。

民航處長唐寧在評論該等規例時說，當局於一九六九年開始採用許可証制度，將機場內部劃分爲禁區，藉以改善機場之保安情形，但當時的制度僅屬一種行政上的規定。他指出，新規例並無重大改革，目的只在取得正當的法律支持，以便進一步提高現行制度之功效。

天氣乾燥火警頻生 住宅樓宇內工廠成黑點 消防處謂難以對付

【本報訊】連日火警頻生之際，使人躭心設於住宅樓宇之四萬小工廠，可能成爲消防陷阱。

消防局於過去五年間曾巡視一萬四千家，並將其少數逐出。

雖然住宅工廠有火警危險，但消防處祇能於貯存過量危險物品時始能採取行動。

消防官員謂，應付此等工廠之困難係其有高度之流動性。一俟汝將之逐出，即無法查出將於何處再設立。

目前，消防處防火組有十名督察每日均出動巡

題，這個問題是：英國的官辦教育制度是不是正製造一批又一批的不會自制的笨蛋，連到閱讀寫作與書算的能力都不能掌握？

前幾天，一家報章的頭條標題，可算是最典型的。它問：「是不是我們正製造……

在第二次世界大戰後不久的日子裡，年齡達十一歲的英國孩子，都要參加一種甄別考試。這種考試是決定那些孩子進文法學校就讀，去學那些更具學術性的科目。那些孩子進現代普通中學，去接受一種不大嚴格的教育。

可是，無論如何，懷疑的心理還是繼續存在着，這種懷疑到了去年便成爲表面化。事緣去年有一位名叫泰恩達爾的教師在倫敦北區一間學校的黑板上，貼着一篇文告，對採取自由作風的校長，提出抗議。

四十一期六合彩 弍獎派六萬九千

【本報訊】第四十一期六合彩派彩昨日公佈，頭獎無人中獎。

根據六合彩規例，頭獎獎金十三萬八千九百三十三元六角六仙將撥入第四十二期六合彩頭獎獎金基金內。

多寶獎金現累積爲十三萬八千九百三十四元。

獎金基金合共五十萬八千五百六十二元二角。

二獎獎金每二元一注派六萬九千四百六十七元，中獎單位數目爲兩個。

二獎之獎金得主請到香港跑馬地體育路二號十樓領取。

地鐵由彩虹至九龍灣 挖掘工程已完竣 昨舉行貫通儀式

【本報訊】香港地下鐵路由彩虹至九龍灣車廠的一段隧道，挖掘工程已告完竣，昨日該公司爲該段隧道舉行一項貫通儀式。

該公司策劃部總監苗德主持該項儀式時說，該工程合約進展比原來的進度提前了八個星期。該段連接彩虹車站與地下鐵路九龍灣車廠的隧道有一百五十八公尺爲雙軌，六百二十一公尺爲單軌。

該合約的承建商保華建築有限公司，同時需建造由彩虹到九龍灣的行車隧道。該段隧道長一千四百公尺，大部份已挖掘完竣，餘下的十一公尺可望於年底前完成。

隧道內部襯墊工作亦已開始，並將於一九七七年底完成，隨後工作將轉至隧道的最後潤飾工程，電機及機械的裝配，及舖設路軌等。

整個合約預期於一九七九年四月完成。

聖誕郵件應及早投寄 郵局增聘人手 加速處理郵件

【本報訊】距離聖誕佳節近，市民應及早投寄聖誕郵件，以確保及時送抵親友手中。郵政局現已調用額外人手及設備，爲求迅速處理如雪片飛來的聖誕郵件。

據郵政局發言人表示：郵局各部門僱有臨時工人一百二十多人及臨時郵務員廿五人，並預算增加郵政車七部，運載郵件。

由本月初起直至聖誕前夕爲止，郵政局的工作人員，除有急事外，一律不得休假，以便能及時將聖誕郵件送達收件人。

發言人並提醒市民應在信封上正確的位置貼足郵票及寫明正確地址，這樣不但對郵務人員的工作有所幫助，同時亦能確保早日寄抵。

發言人說，郵政局早已照往年辦法，將寄往海外之聖誕郵件之截郵日期在報章及電台發表。

發言人又指出：每年十二月份的郵件總站一年中，其他月份的郵件，劇增很多，郵務工作更爲忙碌，因由海外寄來本港及本地的賀咭均需派送。

據悉：去年十二月，郵政局共處理外地及本地郵件二千七百萬封，比每月之平均數量增加一千一百萬封或百分之六十六。由外地寄來本港的信件共六百二十萬封，比每月平均數字增加一百八十萬封。

寄往海外的航空包裹共九萬六千件，總重量達十二萬九千公斤，而每月之平均數字則約爲七萬八千件，共重約十一萬六千公斤。從外地寄來之航空包裹數量，平均每月爲一萬八千件，去年十二月亦增至二萬五千件，淨增四萬公斤。

從外地寄來之平郵郵包，亦由平均每月二萬二千件增至三萬二千件。至於寄往外地之平郵郵包是須要預早投寄的，去年十月此類郵包共十九萬九千件。

繁華走勢雄勁 快猛起得恰可

晨操快　張基

十二月二日，星期四

最後一課，出試馬絡繹不絕，頗有眼花繚亂感。新配頗多，較矚目者有觀德禮過檔高齡灰壯及威華用繆沙等。

△摩加利分試繁華、信徵、更厲害及快樂武士多駒，從走勢評價，更厲害及繁華均靚極，快樂武士直路催試，反應則尚好，近況亦勝前時，信徵走來一氣呵成，近態之勇，已達頂點。此四駒機會，看來均有坐位望贏資格。

△快猛由白禮棣試半里，與寵侶寶城少俠爲伴，前駒處外分頭，摔場可也。

△赤先鋒廿保頓，與夏達之健步如飛，兩駒走勢不俗。赤先鋒降到第五班，祇要達沙地乾快，照計不易有敵手，有半冷分頭，值得小試。

△馬彼得分試鄉村佳麗、翡翠灣兩駒，今早表現，頗覺悠閒，大有成竹在胸之概，從備戰程序看，則早已操好，及鋒而試，此其時矣，盯緊其動態可也。

△柏趣由夏達試兩段，姿態從容不迫，步伐殊壯，勇態已穩，此駒連賽有接近演出，今

△幸運年由葛雅仲試半里，直路走勢，身輕步爽，體態更見結實，此是正宗長途馬，今回因小告停賽，改配未開齋的萬雅仲，戰意無疑，有合理分頭，不妨勤腦。

△仙草由呂健威試半里，健步過直路，神態極生，起得突然，此駒快地最宜，今賽路程亦可應付，勢成大冷，作配末可忘。

△勇騎士及紅星兩匹歐戚馬，今早由譚文試半里，兩駒走勢，均覺勁強，近況並皆佳妙，周末路程合適，闖入三甲不爲奇，要蔽冷腳，均有攷慮假值。

△鴻勝由潘納試半里，全程挺腰力留，上勁頗重，火氣夠旺，連賽走勢漫不經意，共敗在與實力無關，今番有分頭。

肉類魚蝦蔬菜 今晨市場價格

上肉	七元八角
牛肉	十元四角
雞	七元二角至八元五角
鴨	六元半
坭斑	十二元至十四元半
紅衫	四元八角至五元五角
大魚	六元八角
鮫魚	六元五角至七元五角
蕃茄	一元八角至二元六角
白菜	一元二角至一元六角
蘿蔔	八角至一元
生菜	一元至一元四角
黃芽白	八角至一元二角

（價格以每斤計算）

香港聖樂團 本月五日音樂會 演唱莫扎特作品

香港聖樂團繼亞洲藝術節盛大演出之後，定本月五日星期日晚上八時，在大會堂音樂廳演唱莫扎特C短調彌撒曲。這是莫扎特盛年時期登峯造極的作品。此次音樂會，聖樂團籌備極爲隆重。獨唱方面，專誠邀請著名女高音江樺女士等擔任。男高音和男低音由王帆和楊允田擔任。合唱團員逾百名。該團更自組管絃樂團擔任伴奏。全曲由黃永熙博士指揮。

此次演出，由市政局和香港聖樂團聯合主辦。入場券在大會堂票房發售。

明年「香港時裝節」 報名廠商近二百 模特兒逾六十人

【本報訊】正當報名參加一九七七年「香港時裝節」的廠商人數接近二百大關的新紀錄之際，這項重要的時裝推展活動所需的模特兒人數也達到前所未有的最高紀錄。

明年的「時裝節」忙碌的一週中，所需要的男女模特兒將達六十二位。

這個數字包括三十四位本港模特兒（八男二十六女），十二位海外模特兒（二男十女）及十六位兒童模特兒。

到目前爲止，外國模特兒入選者仍未確定，但是，身高六呎，來自紐約的長腿女黑人模特兒「雪鳥」，將會第二度來港表演時裝。

入選的本港模特兒名單如下：龔特麗，包翠娜，柴文蕙，雷家芙，鍾碧華，張玲琳，趙玲，何美玲，許愛蓮，賈領弟，劉娟娟，呂愛瑩，鄧錦華，曾紫麗，黃嘉文，高斑兒，莊南施，黎寶姬，紀嘉菲，余嘉文，貝寶拉，何海倫，薛安蒂，李露姍，伊允仕，李大經，林祖明，文方，柏達烈，潘史谷，白力卓及邵宏基。

貿易發展局時裝聯絡員吳靜美表示，由於一九七七年「時裝節」的表演節目擴大，因此必須徵求更多模特兒。此外，明年又有三項新的表演——「專類時裝」、「組合時裝」及「青年設計家」表演。

一九七七年「香港時裝節」入選的本港男女模特兒共三十四人，圖爲其中的廿八位。

英京洋服呢絨有限公司特價卅天

九龍旺角西洋菜街五十八至六十號英京樓電話：三・三〇四五三四
九龍油蔴地上海街一〇九號（近佐敦道）電話：三・八五〇二五八
郵政信箱：K三一四一 電報掛號：'LONDTAILOR'

樓 百貨部特價品

美國 ARROW 恤 MANHATTAN 恤 特價 $28.50

法國GUYFLEURY 恤衫	$95.00
澳洲ANSETT毛衫	$128.00
法國TANAGRA毛衫	$135.00
法國FRANCIL毛衫	$120.00
英國SHEPHERD毛衫	$68.00
英國TOOTAL 100%-CASHMERE	$165.00
法國MONTAGUT T恤	$110.00
法國HOM T恤	$70.00
英國TOOTAL晨褸	$88.00
PRINCE DE CARRE 禮服恤	$65.00

二樓 呢絨洋服部特價品

英國高級恤令套料	每套連工
FINTEX	$930.00
SCABLE	$910.00
BARCLAYS.	$750.00
H. LESSERS	$680.00
HOWARD HARDY	$650.00
WAIN SHIELL	$620.00
GLOREX	$790.00
HOLLAND & SHERRY	$710.00
DORMEUIL	$620.00
LOWE DONALD	$510.00
ZEGNA	$790.00
RIED TAYLOR	$1,230.00
JOHN COOPER	$496.00
HUNT & WINTER-BOTHAM	$700.00

英國疋裝絨料	每套連工
MARTIN	$485.00
MOXON	$500.00
WHITE HEAD	$575.00
SCHOFIELD	$560.00
HIELD BROTHER	$440.00
EMSLEY	$440.00
JOSIAH FRANCE	$530.00
RIKMAR	$485.00
HARRISON	$500.00
WOODHOUSE	$425.00
TOOTAL	$425.00
FOX	$404.00
HAINSWORTH	$455.00
BLEICHE	$440.00

大衣呢	每碼
1. PURE VICUNA	$3,000.00
PURE CASHMERE	$120.00
2. VICUNA CASH-MERE	$1,000.00
MINK CASHMERE	$350.00
LICTORTEX	$60.00
TOURTEX	$50.00
PETER WILSON	$70.00
SEMLER	$80.00
SABLE CASHMERE	$380.00
ERMINE CASHME-RE	$350.00
HIELD BROTHER	$65.00
WHITE HEAD (VICUNA CASHMERE)	$210.00
MOXON	$90.00
SCHOFIELD	$105.00

其他貨品一律五折至九折

本公司爲酬謝顧客，每年一度贈送絨料，舉辦以來，一致好評，今年因存貨不多，暫停舉行，敬希諒督。

斷碼西袴 每條 $15

美國恤衫 每件 $9

樓 現成西服

$130—　$155-$185-　$180—　$180—　$165—　$135.50　$145—　$125—　$155—　$165-$170　$53.50

獵人今盛大公映 十四院聯合推出

飛登公司出品「獵人」今日正式公映，嘉禾院綫十四影院聯合推出，計有皇后、皇都、太安、帝后、麗聲、黃金、帝國、國寶、國際、油蔴地、萬年、好景、元朗及澳門南灣。

「獵人」由屠忠訓導演，是一部懸疑性偵探形式動作片，戲味濃鬱。主演者王羽、徐楓、嘉凌、陳鴻烈、張翼及孫越等。王羽拍此片時是等待判決「杏花閣事件」期中，他要藉此片挽回聲譽，故盡力演出，使「獵人」中的打鬥場面刺激猛烈，王羽自稱此是他一部紀念之作。

永安旅行社聖誕團 參加人數已逾千人

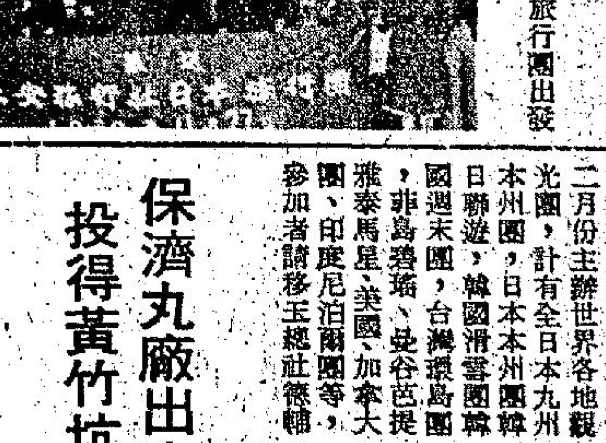

圖爲永安旅行社部份旅行團出發時的熱鬧情形。

聖誕佳節將至，前往各地旅行者非常踴躍，永安旅行社爲各旅遊人士安排往世界各地觀光遊覽團，由於聖誕期間，已參加該社各團人數截至十一月卅日止，已達一千二百五十餘名。此次該社主辦各團之機位及酒店名額祇有一千六百位，現尚有三百餘名額，勢必滿額，報名從速。

據悉：該社主辦之聖誕團，經已安排住宿，將服務水準提高定能令顧客稱心滿意。該社於十二月份主辦世界各地觀光團，計有全日本九州本州團，日本本州團韓日聯遊，韓國滑雪團韓國週末團，台灣環島團，菲島碧瑤、曼谷芭提雅泰馬星、美國、加拿大團、印度尼泊爾團等，參加者請移玉總社德輔道中五十號裕昌大廈四樓，西區分社德輔道西七十三號四邑大厦十二樓，東區分社銅鑼灣恒隆中心大廈十樓，九龍分社尖沙咀彌敦道廿五號瑞興大廈十樓，旺角分社彌敦道六三六號銀行中心大廈十樓。

保濟丸廠出高價 投得黃竹坑廠地

【本報訊】由於香港經濟繼續繁榮，各業發展蓬勃，日昨假座大會堂開投官地數幅，場面十分熱鬧。在競投過程中，各界頻密喊價，競爭激烈，其中黃竹坑之廠地，竟以高過底價三倍半，爲本港李衆勝堂保濟丸藥廠投得，成價每呎達一千五百元，爲本港廠地投價創出最高紀錄。

保濟丸藥廠東主李賜豪在答覆訪問時透露，原在北角廠址已不够用，且北角人口稠密，交通擁塞，爲配合業務發展需要，再建新廠，事在必行。黃竹坑區勞工易僱，道路寬敞，跑馬地隧道啓用後，交通四通八達，爲最理想之建廠地點，故不惜重資投得該幅官地。

工商讀者 購買力高 分類廣告

日晚報聯刊 特別分類廣告

每段二吋二格或四吋一格，每天日晚報，合共收費三十五元，連刊七天。如登兩段位，每天日晚報，合共收費七十元連刊十四天。

上期收費　不折不扣

此種廣告祇以普通廣告爲限，啓事及醫類除外。凡聯刊壹段七天或以上者，免費奉送東寶洋行嘉蘭精美案頭便條架一個及仿象牙開信刀兩把。請憑收據於辦公時間內駕臨灣仔分域街十八號本報社領取。

寫字樓招租

彌敦道100號東英大廈頂樓全層
☆面積7000呎快可租用。
☆面對港海・一覽無阻。
☆專用室外空地。
☆中央冷氣系統。
☆現用作電腦中心。
☆專有供電電纜。

招租

（一）商業樓宇
中環利源東街八號商業樓兩層每層約500呎（即租即用）
（二）住宅
灣仔東生大廈莊士敦道26號 560呎至700呎，兩廳兩房兩浴室柚木地板（明年一月可入住）
地點旺盛光線充足管理完善電：5-673291或

香港工科學校

彌敦道601號康創興大廈3樓 K305075
深水埗大埔道92號 K770405
灣仔軒尼詩道274號弍樓 H753341
西環大道西501號 H485447

機械繪圖　機械設計　公模汽車修理　建築繪圖　計則估價　地盤施工　測量結構　無綫電腦　電視電報　航海電報　冷氣電機工程

新班招生

工廠管理　數學F1-F5　英文拼音會話初學　英專P3-P6 F1-F5　商科簿記會計　時裝設計　廣告設計　室內設計

香港商科語言書院

彌敦道607號新興大廈三樓 K858440
彌敦道593號創興銀行大廈5樓 K859364
彌敦道687號嘉禾大廈三樓 K945747
灣仔軒尼詩道439香島大廈2樓 H796835

西班牙文　德文國語　英語拼音　日文法文　英語會話　電腦打孔　裁剪珠算　速記信札　中英簿記　中英打字

TOEFL・GCE英文・CIF文員班・商科證書班・廣告裝飾班・特設英文專修班P.4—F.5 早午晚班

香港第一商科外文學校

（招十二月份早.午.晚班新生）

中英簿記　高級會計　商業信扎　CIF　英文速記　珠算　廣告畫　剪裁　中英打字　電動打字

秘書實務班　商科證書班（商科班）

德文　法文　國語　日文　英文文法　英語會話　英語拼音（外文科）

地址：香港灣仔軒尼詩道274—288號三樓・電話H740686 H747479

香港法文專科商業管理學校

自置多層校舍・各層樓冷氣
12月份早午晚及週末班招生
英語會話・日文・簿記會計
英文專科・法文・商業全科
打字全科・英文拼音・速記
信札・秘書學・出入口文員
電腦全科及打咭・航空地勤
TOEFL試・GCE英文
德文西文・國語・醫護英語
商業全科90元選四科可兼留學輔導部
名師指導留學英美加法日TELEX

借錢何必求人
不如就商滙業

滙業財務有限公司專爲各界提供低息私人貸款，手續簡便，徹底保密。
請即與本公司聯絡，一時之困，必可迎刃而解。

FOREX
滙業財務有限公司
（滙業集團公司轄下機構）
香港干諾道中康樂大廈三十七樓
電話：5-247106 內線67,60
九龍分行：九龍漢口道何鴻卿大厦2樓 電話：3-672095

怪趣世界紀錄

美小童握手過多羅斯福
半小時內吃十八打生蠔

各地通訊

【美國通訊】幾天前，報上刊着美國有一十四歲的大孩子，一天內握手達一萬多次，打破了已故羅斯福總統握手八千多次的紀錄。這個大孩子的父親，還要求世界什麼紀錄會，把這個紀錄登記下來。

歐美人總是喜歡打破紀錄的，似乎這就是無上的光榮。例如十年前，一個名叫韋克的男子，蹲在法國凡爾賽飯館門口一枝旗竿上的一個木桶裡。這枝旗竿長達四十呎，韋克便蹲在竿頂那個木桶裡兩個月。後來要麻煩消防員架起雲梯把他救下，但他已打破世界紀錄了。

二十歲的催眠家瓦克福，於一九六二年祇靠喝蘇打水和吸香煙，不吃別的東西，總共捱了十六天，變得形消骨立。他斜躺在一間十一尺長七尺闊封密了的玻璃房裡，在這個期間吸了兩千五百根香煙和五百瓶蘇打水，結果呢，贏了八千鎊的賭注。

紐西蘭人辛摩三年前和人家比賽吃生蠔，在半小時內吃了十八打，停吃之時未打過一次呃，又是打破了世界紀錄。雖然有人比他吃多兩三打，但吃蠔的時間超過半小時，而且停吃時大聲地打呃，所以還是辛摩本事。

英國有一五十一歲女子，擅長刺綉，能夠在日夜二十四小時內不停地綉出二十幅寬五呎、高四呎的山水人物畫，打破英國的紀錄。

台中港第一期工程已完工啓用，承建的國軍退除役官兵輔導委員會榮民工程處工程人員，現又開始利用經緯儀，從事第二期碼頭基樁測量作業。

英教育水準低落？

題，這個問題是：英國的官辦教育制度是不是正製造一批又一批的不會自制的笨蛋，連到閱讀寫作與書算的能力都不能學握？

前幾天，一家報章的頭條標題，可算是最典型的。它問：「是不是我們正變成歐洲的傻瓜？」

一位相當傑出的教授也曾經這麼說，「英國未畢業而中途停學的中學生之品質，跟美法蘇與西德比較起來，實在是相差得太遠」。

英首相卡拉漢因就心英國的教育程度日漸低落，遂於數周前號召全國對這個問題來一個大辯論。

自卡拉漢做出這種呼籲後，英國就有很多人憤然向報章投函；電台與電視也舉行有關的討論；而專家亦撰寫了長篇大論的文章；此外商人亦透露，很多申請工作的年青小伙子，都是半文盲和一竅不通。

在辯論期間，一般人士的表示大都是就心英國的學校已變成在紀律上太鬆，并且認為學校所採取讓學生有更大自由，可以同時進行各種活動的較進步之大教室辦法，并不如預期的那樣成功。

英國工程業僱主聯合會的發言人，最近曾說這樣的話，他說：「很多離開學校和大學的青年，都是完全沒有準備的，現在要招請一個單做勞工工作的青年，已變成越來越不容易。」

他跟着說：「那些青年離校時不但不會閱讀，連到簡單的算學也不會做，申請表格也不會填寫，就工程業這一行來說，這些青年都是不能被僱用的。」

英國除一年花在教育大業上的金錢，大約有六十億英[illegible]至十六歲[illegible]甚至連到大學，祇要適合入學資格[illegible]而那些膽敢說進步教學法大[illegible]

在第二次世界大戰後不久的日子裡，年齡達十一歲的英國孩子，都要參加一種甄別考試。這種考試是決定那些孩子進文法學校就讀，去學那些更具學術性的科目。那些孩子進現代普通中學，去接受一種不大嚴格的教育。進普通中學的那些孩子，通常都是出來做有關體力方面的工作。

這種制度目前正由一種所謂的綜合學校所取代。這種學校收十一歲的學生及分組教導他們，同時根據學生的能力，讓他們在一間學校內升班，留班。

在過去十年內，採用這種綜合制度曾產生過劇烈的爭論。保守人士認為英國優良的文法學校喪失，是一件可悲的事。而進步人士則抨擊那些保守人士，指他們企圖維護特權及延長階級壁壘。

目前，大多數人都接受了這種綜合學校制，而爭論的中心，亦轉移到，是不是所有學校都要改為綜合及實行全部綜合要多少時間這兩個問題上面。

例如英國保守黨即曾表示，它接受英國泰半教育均應改為綜合制，但它反對工黨匆忙進行改制及強迫地方當局實施的企圖。

可是，無論如何，懷疑的心理還是繼續存在着，這種懷疑到了去年便成為表面化。事緣去年有一位名叫泰恩達爾的教師在倫敦北區一間學校的黑板上，貼着一篇文告，對採取自由作風的校長，提出抗議。

他在這篇文告中說：「我很願意知道，我們這間學校這種作法，會有怎樣的成就，而學生們都逐漸變成無知、自私和粗魯。」

也有謠言傳出說這間學校讓學生整天玩，看電視等，沒有一點功課。

家長留他們的子女在家中，以表抗議，也有一些家長聚集在學校的大門前面，高喊校長必須辭職的口號。結果最後鬧到政府派了一隊視學家，展開調查這件事。

認真說來，全英國的學校，都免不了受人指摘，抨擊。首相卡拉漢是於十月十八日在牛津大學演講時，提出辯論教育問題的呼籲，他當時曾透露，他接到工廠與家長方面許多申訴。

在卡拉漢說了上面的話後，馬上受到英國教師聯合會的攻擊，後者指出首相未說出這些話前，先應跟教育部商量。惟卡拉漢的以上呼籲卻獲得新聞媒介及公衆人士之贊同。

在英國劍橋大學講學的日內瓦大學教授史丹納最近曾在每日郵報上撰寫一文，他在文中指出：「英國未畢業就離校的學生程度，如跟其他國家比較，實相差得不可以道里計。」

他說：「我在過去廿年內，曾教過[illegible]」

香港醫學會 醫學常識解答

稿例：

㊀本港市民對醫學常識有疑問者，請直接寫信寄往「香港郵箱一九五七號香港醫學會醫學常識解答信箱收」，發問讀者請書姓名及地址以便聯絡。

㊁此信箱之目的乃充實市民對醫學常識的認識及消除誤解，並非是一種醫療服務。

㊂所有問題皆由香港醫學會專人負責作答，如問題對大衆市民皆有裨益者，香港醫學會之答覆將同時發稿與各大報章予以刊登。

臭狐

心急人君問：

㊀甚麼是臭狐？怎樣得來？是否會遺傳？有何象徵？

㊁怎樣能消除臭狐？

香港醫學會答：

㊀臭狐是在青春期之後，身體大汗腺分泌之一種體臭，並非病態，各人之體臭不同，與遺傳有關。身體並無任何象徵。

㊁消除強烈體臭，除注意個人衛生，多沐浴以外，可由西醫處方局部除體臭膏。用外科手術割除此種大汗腺，需連腋窩皮膚一起割去，除非是氣味極端強烈，否則殊不值得。

聲音嘶啞

鍾瑞珍君問：

㊀聲音嘶啞，究竟是甚麼原因？

㊁長此下去，聲綫是否會受影響？如何預防？

㊂早晨時，聲音低沉，至午後才略為好轉，請問在上午時，應如何處理？

㊃請介紹何種醫療或藥物能醫愈聲音嘶啞？

香港醫學會答：

㊀聲音嘶啞原因甚多，最普通的是聲帶過勞，常見於教師、歌唱家和地盤工人。運用聲綫不當，沒有適當的喉部休息等等，其次是鼻病，鼻咽病、鼻竇炎引致用口呼吸或常咳和吐痰或清喉頭等等。最後要說的原因是聲帶本身有毛病，生有小結或瘤腫等等。

㊁聲音嘶啞若是因咳或傷風而影響的，一個星期內自應好轉，若是病徵繼續，應該見西醫作診治或請西醫介紹見喉科專科西醫作詳細檢查，預防方法是要針對嘶啞的原因而定。

㊂所說出的病狀看來是像聲帶因喉、咽或鼻有毛病而受到影響，處理方法是速找喉科西醫作詳細檢查。

㊃因關乎醫德，香港醫學會絕不能作任何醫療介紹。另一方面是鍾君所患是可大可小的毛病，在書信上提供治療危險甚大，患者應由喉科西醫作徹底治療。

處女膜

慧儀君問：

十五歲少女沒有性交，會否弄破處女膜？如處女膜已破，是否月經顏色會有異樣？

香港醫學會答：

少女雖然未經性交，處女膜亦有可能破裂，因為處女膜其實只是在陰道出口之一層不完整之薄膜，所以除却性交外，運動、跌倒、受傷、自瀆等皆會使處女膜破裂。而處女膜祇不過是在陰道出口之一層不完整薄膜，正常之處女膜亦有出口，使月經流出，而且每個少女之陰道出口寬緊情形不同，所以就算處女膜已破裂，月經之顏色及量絕對不會有所改變，所以從月經之顏色絕對不可以衡量處女膜是否已破裂。

教粵語有新法

羅馬拼音效果不佳
國語注音進展神速

【台北通訊】台北市有幾家語文補習班，最近除了教授外國語文外，還開設了粵語教授課程，參加補習的學生相當踴躍。

這些學生都是因為工作或學業關係，必須接觸歸國觀光或散布世界各地的廣東籍華僑，透過他們的鄉音，來建立更融洽的關係，使工作順利推展，或者謀得打工的機會。

他們包括準備出國攻讀的留學生，到海外和華僑做生意的商人，以及國內觀光旅館的接綫生、旅行社的導遊。航空公司的空中小姐，甚至還有些風月場所的小姐。

擔任粵語課程的老師，大多使用一種供外國人學習粵語的教本，這種教本使用羅馬拼音，對國人來說，是舍近求遠，不但要學習新的發音符號，並且發的音也不準。

師範大學歷史系畢業的香港僑生游英倬，剛開始教粵語並，也因襲舊規採用羅馬拼音的教本，後來發現學生學習效果不佳，乃下苦功將這個教本改用國語注音符號來拼，效果竟出乎意外的好。

游英倬曾讓數位完全不懂粵語的學生，依照他的國語注音符號拼音講粵語，雖然沒有經過口頭教授，却講得中規中矩，而且學習速度比用羅馬拼音要快兩倍以上。

游英倬解釋，這可能是因為粵語和國語本來屬於同一語系，而且國內的學生都學過國語注音符號，自然能收事半功倍之效；他認為利用國語注音符號來教粵語，是教學法上的一大突破。

但是粵語中，仍有極少數的音無法使用國語注音符號來拼音，例如「對」，粵語為「啱」，需由萬國音標的「丁」和國語注音符號的「ㄢ」「合拼而成。

游英倬強調，要深悉粵語的個中三昧，還要學習一些俚語和諺語，例如「風光」，粵語為「威水」、「找大頭」則是「搵老襯」、「一萬元」是「一盤水」。

他最近正在整理這些粵語教材，除了常用字外，還將依「問路」、「覓職」、「相親」等狀況，編成一本全新的粵語會話教材，讓國內人士在需要使用粵語時，可以無師自通。

娛樂圈

與愛婿再度蜜月 蕭芳芳好開心

圖為秦祥林在「我心深處」中與甄珍的演出。

蕭芳芳日昨由羅馬給她媽媽長途電話，報導行程，她和秦祥林已啓行往義大利南部的水都威尼斯，開始拍完戲後的歐洲遊覽，在威尼斯停留大約兩三天，便轉飛瑞士，因為威尼斯是沒有長途電話可撥回香港的，她和查理等到了瑞士，才再有電話向媽咪報告了。

蕭芳芳說有來和秦祥林在一起，十分開心，她電話中又透露台灣方面追秦祥林甚緊，在羅馬時幾乎每天接到台北來的追人電報或電話，都叫他一拍完白景瑞的戲便返台灣，但既已身在歐洲怎麼說也要夫婦好好休息遊玩一次，所以這次往英法各國遊覽計劃是堅決不改變。秦祥林的演技越來越[illegible]的秦祥林就更加被搶得忙不開交，因此蕭芳芳[illegible]好讓秦祥林趕開戲，他們不會經香港停留了。

聲寶片場腦筋動得好

將「聲寶之夜」改為「聲寶片場」，無綫策劃這節目的人，該獲贈「最佳動腦筋獎」。

因為這一改，改得十分聰明，對於本身與參加者都兩得其利。

「聲寶片場」喊出口號是發掘演戲「天才」，每一次由參加者與藝員演出一段對手戲，他們在鏡頭前是優是劣（包括外型條件），乃無所遁形的，這樣，無形中等於替無綫選拔人（決賽優勝者可獲簽約），次一等的亦可備用，何況他們已有多少演出經驗，比較勞師動衆的招考學員，辦訓練班，有時費了九牛二虎之力，都未必捧得出幾個人來，豈非「精」得多了？

再說參加者一定都是有志於戲劇，他們都樂得借此碰機會，希望獲選而成為藝員。而這種試鏡形式，也比較投考訓練班時，面對那些一面孔作嚴肅狀的「主考官」結結巴巴地說不出話來自在得多了。

因此，「聲寶片場」值得一讚。同時，也值得鑑的「軍師」學習。

亦彈亦讚 悠悠

邵氏嘉禾爭奪無功 李鐵戲寶贏雛鳳

銀色手記

因為雛鳳收得，邵氏嘉禾出盡法寶鬥搶，但搶來搶去終於兩面落空，由李鐵與星洲片商合作的金鳳公司以擁有一張「皇牌」之故，順利的「佔有」雛鳳，拍其「紫釵記」。

這「皇牌」就是原庄曲本。

據悉：原來任劍輝白雪仙這兩位師傅，堅決主張若要找雛鳳拍電影的話，原則上一定得拍「仙鳳鳴」的戲寶，如果是新編的劇，就得經她們研究批准。

仙姐叢以對一切認眞見稱，新劇本自唔容易過關也。

李鐵去台灣拍「孟麗君」之時，邵氏曾找他斟盤，希望他讓出「紫釵記」電影版權，可又捨不得花大錢，搞唔掂；再向李少芸動腦筋，因他手上也擁有一齣「仙鳳鳴」戲寶（好像是再世紅梅記），但亦因錢的問題，吹了。

後來李鐵赴星商談合作「紫釵記」事宜，聽說當時嘉禾也立即派一個娃薛的跟着去，儘極設法想說服正在當地演出的雛鳳，替嘉禾「添食」，祇是徒勞無功，浪費了機票。

除了「紫釵記」李鐵手上還有「牡丹亭驚夢」與「蝶影紅梨記」。過去他執導過不少任、白的粵劇電影，跟她們交情深厚，若論實交情，李鐵佔了有利條件，這也是他能夠擊敗邵氏、嘉禾的因素。

問李鐵會繼續請雛鳳拍「牡丹亭」或「蝶影」嗎？

「得看情況而定了。」李鐵說。

「現在這『紫釵記』甚麼時候開鏡？」

「祇等梁醒波回來，大約本月十五日之前吧。」

再問一問製作費，倒驚人也，李鐵表示預算一百二十萬左右。其中幾名雛鳳的片酬，佔去三十多萬，全部卡士費是四十多萬。

拍完「紫釵記」，聞雛鳳會應邀赴美國登台，賺美金去也。雖然她們之中少了一個江雪，却不致有甚麼影響。

原來突重返麗的

雪妮私家車中被竊欵六千
肥肥心臟不適將減少演出

節目中出現，成為是晚最惹人注目的嘉賓，李司棋在麗視螢幕出現，實在使人驚訝！由於她為無綫旗下藝員之故。但卻原來昨日正是李司棋跟無綫合約屆滿之時，據悉：她將於今日與麗視簽約，重返娘家工作。早時，李司棋於無綫快將合約期滿前，該台亦曾多次跟她商討續約事宜，但李司棋竟然大耍太極，謂將無意繼續在電視圈發展。衆所週知，目前李司棋在電視台演出，誠然是「沉累」性質，因而無綫亦從未預料到李司棋毅然作出跳槽之舉。

據悉：李司棋最近在無綫的一段期間，不甚如意，尤其較早時她曾在「書劍恩仇錄」拍戲受傷，竟未獲得該台給予合理賠償，其後經過多方面的交涉後，才將補償事件解決，據說：當時雙方關係得極不愉快，可能因此導致李司棋萌跳槽的意念。

△前粵語片明星雲妮日前其私人座駕車，遭小偷光顧，由於未有報警及向外間透露，因而成一則漏網新聞。

昨日雲妮進入邵氏探訪她的夫婿唐佳拍戲時亦承認此次失竊，雲妮謂：本星期一當她與唐佳返回邵氏領取唐佳的薪金後，因其夫婿是日需要拍片，因此雲妮便攜帶領取得的薪金回家。雲妮稱：她每日均要駕車往接送其兒子放學，當日也不例外，途經太子道時，將汽車停放在該處，豈料當帶同兒子返回登車時，赫然發覺車廂內的銀包不翼而飛，銀包內存放有約六千元左右及支票簿、駕駛執照與鎖匙等等，由於避免麻煩，故沒有報警。但翌日銀行方面却致電雲妮家中稱：她遺失的銀包已由一名途人拾得送往銀行，因而知會雲妮促往辦理領回一切的失物。據雲妮謂：銀包內除了現欵失去外，其餘的一切物件，得以保存。

△沈殿霞最近因常感身體不適，日前經醫生診治，斷定為心臟有問題，必需儘量得到適當休息，避免過份操勞。肥肥說：鑑於健康要緊，今後將不作超時間演出。

影視傳奇 陳德華

擴充張家班
張徹賞識孫建

星河晚眺 明明

張徹最近在台灣又招考了一批新人。張家班不斷在補充實力，因為已經成名的姜大衛、狄龍不時在外（張家班之外）發展，張家班目前，祇有一個主力軍——傅聲，自然是補充生力軍的時候了。

最近，「搶」了張家班的狄龍的楚原導演，又在動張家班傅聲的主意。至於是否會成功，目前很難逆料。

張徹新簽的新人中有一個叫孫建的小伙子，是張徹非常看好的，此人原名孫建元，二十一歲，習跆拳道。

張建已跟邵氏簽了八年，目前已被派在張徹導演的一部「唐人街小子」中擔綱，與傅聲掛雙頭牌，孫建讀完書就服兵役，剛剛退役下來，完全沒有社會機驗，張徹說：「他的身份非常吻合中「唐人街小子」的一角，這是一部寫實電影，所以，我把角色派給他。」

張建乍看有點似王羽，又有點似狄龍，完全是一個斯文人模樣。張徹拿着孫建的照片說：「這是我的新武器，他一定會大紅大紫。」從這句話，可以想見張徹是怎樣的重視他這個新契仔孫建了[illegible]

與巨型假鼠拍戲 男女角感受不同

白蓮達波荔絲姬及湯史多福在「大禍」裏飾演一對夫婦，他們乘車到一個小島去，半途汽車發生故障不能繼續開行，夫婦二人就在車內喝息，忽然做丈夫的聽見車外有些聲音，跑出去一看，登時嚇他一大跳，原來一大羣巨型黑老鼠圍着汽車，一些爬到車頂，一些在車側車底走動，他立刻將妻子從車內叫出來，急速的一直跑到安全的地方去，但那些鼠羣不久即追趕上他們。

白蓮達波荔絲姬說：「明知是拍片，明知那些並不是真正的巨型老鼠，但看起來却是那麼恐怖，特別是拍衆人被[illegible]我在片中演孕婦，還要在鳳凰園屋的驚險一剎產下嬰兒，眞夠令觀衆替片中的我擔心的了。」這就是白蓮達拍這部片的一些個人感想。

湯史多福的感受又如何呢？他說：「拍片的時候是很刺激的，明知那些假大老鼠不會眞的吃掉我們，所以我一點心理威脅都沒有，還覺得相當有趣。不過，假如眞的有一些比人還巨大的老鼠出現，我想我是笑不出來的。」

羅富米加是名出色的性格演員，圖為在「大禍」中，他因為貪婪，致為巨鼠咬死。

黑澤明作品刻劃 對生命渺少感觸

在世界影壇上，黑澤明可算是「藝術大師」之一，他的作品在世界影壇上都得稱譽，例如一九五一年，他的作品「羅生門」就曾獲得威尼斯電影節金獅獎。一九五四年，他的作品「七劍客」和這部「留芳頌」，就曾分別獲得威尼斯電影節銀獅獎與柏林電影節銀熊獎。今年「留芳頌」又參加拿大涉翁電影節，也獲得了最佳影片和最佳導演獎。

為甚麼「留芳頌」會得到這樣的成就呢？這就該歸功黑澤明的藝術天才和對生活的深刻體驗了。他說道：「有時，我會想到我的死。然後，我就開始不安靜。我想到如何更好地渡過我的餘生。當我還生存時，我有着很多工作要作，我感覺我雖然生活着但却很渺小。我的心就有着這種創痛的感覺。我所編導的『留芳頌』，是就根據這種感覺創造出來。」

黑澤明這番話，就是「留芳頌」成功的原因。

「留芳頌」的主題，就是勸人們不要虛渡光陰，應該拿出自己的活力，去為人類謀福利。影片通過主人公波邊垂死前的感覺，來指出「人類全是那樣糊塗！非面對死神，就不會發現生命的可愛！」還指出人們不應做生命的奴隸，要掌握它，做它的主人。同時，影片還暴露了社會和某些政府機關的腐敗黑暗，嘲諷那些卑鄙爭功的人。

黑澤明不朽名著「留芳頌」被影評人譽為最佳文藝片，圖為片中劇照。

陳惠敏聲稱無辜

陳惠敏因荷蘭黑社會血案，而牽入漩渦，昨在嘉禾製片廠，為韓籍鄭昌和執導「破戒」新戲廠景，記者乘機質詢此事，據陳惠敏說係無辜者。這天出場演員還有茅瑛及郭振猷等，鄭昌和透露，現又接到新任務，待該戲日內殺青後，將計劃籌開下一部大製作。（敬）

電視眼

張聲

南鳳果有幫夫運 林錦棠財來運到

林錦棠可謂時來運又到，得意非常。在麗的，眞正捧林錦棠的情形似乎未見過，但是，自鑽石飛輝上場之後，他那一向不被人注意的運氣就有了很大起色，[illegible]

現在，林錦棠又在麗的重頭節目中充相，那就是十二月裏綜和平「星期六晚」中任主持之一，此外，更有消息傳出，謂宗燦枝的有獎遊戲節目亦將易人，林錦棠出任該節目的成數甚大。

事情未到揭曉之前，無謂作胡亂的猜測。此不若先談談林錦棠的「主持」成績。林錦棠本人是一個相當生動的人，婚前「跳跳紮」，婚後老婆都「冇符」，現在，南鳳身為其妻，除了照顧他的日常生活之外，間中亦會與他聯手做些節目[illegible]方面的資訊傳來，筆者未敢肯定，[illegible]「請教」醫生有關身體「不適」的事。

與他們夫婦接近的人每謂自從南鳳嫁過去後，林錦棠更「發」，南鳳可謂有幫夫運矣。

今日電視節目

佳藝電視台

時間	節目
2.00	教育電視
6.00	節目預告
6.05	卡通片
6.15	俏巴喇
6.25	佳視新聞及天氣報告
6.40	觀點與角度
6.55	廣東好漢
8.05	精武門
8.45	即日新聞精華
8.50	射鵰英雄傳（重播）
9.35	教學電視
11.35	隋唐風雲

麗的中文台

時間	節目
2.15	咪咪和吱吱
2.40	之乎者也
3.30	「暴風驟雨」
4.00	下午茶婦女節目
4.30	新聞簡報及節目介紹
4.35	粵片「港澳大血案」陳錦棠、于素秋主演
6.00	兒童樂園「小露寶」
6.30	新聞簡報
6.40	天氣報告
6.45	觀點與角度
6.55	三一萬能俠
7.27	得咗
7.30	世界之最
8.00	七俠五義
8.27	得咗
8.30	眞功夫
9.27	得咗
9.30	中國殺人王
10.00	新聞報導及經濟行情
10.27	得咗
10.35	時人時事
11.00	女幹探
11.50	深海探秘

無綫翡翠台

時間	節目
2.45	「鐵翼柔情」片集
3.40	新聞簡報
3.45	粵片「三姑嫂」（上）余麗珍、鄧碧雲主演
5.25	「卡通片」
5.40	「跳飛機」
6.10	「量入為出」
6.30	新聞及天氣報導
6.55	「觀點與角度」
7.00	「翡翠劇場」狂潮
7.55	「七女性」
8.55	新聞摘要
9.00	歡樂今宵
10.30	「神鵰七虎將」集片
11.30	「隱身神探」片集
12.30	最後新聞報導
12.40	國語片「庭院深深」由湯群、歸亞蕾主演
2.10	英語片「撩事生非」
	（明日節目）
12.00	粵語片「武當飛鳳」
1.30	午間新聞
1.45	「包青天」片集

麗的英文西片精選

時間	節目
7.30	八面威風
10.15	勇探華能

明珠台西片精選

時間	節目
7.45	獨行幹探
10.45	觸目驚心

廿五：馬老板接到電話

破關　高華

原來丁鳳輪流聯絡熟客，這天才打電話給馬大海老板，她說：「我們搬了家，如果有空，請來看看我們。」

馬大海道：「怪不得曾經有人來問我，是否知道你們搬去何處。」

丁鳳道：「是誰？」

馬大海道：「是本區的惡人羅漢炳。」

丁鳳驚叫道：「不要告訴他，這個人，把我們迫到搬家躲避的。」

馬大海道：「我根本不知道你們搬到那裡，怎能夠告訴他，現在知道了，也不會告訴他。」

丁鳳道：「多謝，羅漢炳這個人，眞討厭。」

馬大海是生意人，他以前喜歡這丁鳳，經常去尋芳遣興，但是知道會有麻煩之後，便有了戒心，雖然知道她們的住處，也不再去。

羅漢炳曾經跟踪馬大海幾次，但是沒有結果，因爲他根本沒有去丁鳳處。經過一個月後，羅漢炳查出一點眉目了，消息來源自一個搬運工人，名叫醉貓林，羅漢炳向搬屋公司着手調查，結果見到醉貓林，他說，曾經在海堤街搬屋。

羅漢炳道：「你記得海堤街的住戶，是甚麼人物？」

醉貓林道：「似乎祇得幾個年輕女人。」

羅漢炳道：「九成是她們，搬到那一區？那一座樓？」

醉貓林道：「這一點我就難查查了，當時我多喝了幾杯，本來不要我開工，但同事們未收工，要開特別班，我便被接上車，幫手起落貨，事後，倘清醒，後來在車上再飲，就胡塗了。」

羅漢炳道：「你喝醉了酒，那麼問那個比較清楚？」

醉貓林道：「問司機大頭明啦，他是那天開搬屋車的。」

羅漢炳道：「你同我約大頭明出來，我要請他幫手，你告訴他，我會請他飲茶。」

醉貓林道：「你還未請我飲酒。」

羅漢炳道：「我先給你二十元。」

醉貓林道：「我把大頭明約好了，便通知你，最好你現在給我四十元，我請他飲茶，然後通知你，那麼你來到就可以見到大頭明了。」

羅漢炳同意，再給他二十元。（一⑬）

迎龍怪談

□杜頁謀□

論冇法唔增加差餉時 大家應該多的諗好處

本港之差餉，自從宣佈大幅增加之後，有位議員先生，甚至形容之爲「災難性之增加」，似乎將呢種徵收睇得非常之嚴重。

對於負擔之增加，以至於「無以負擔之負擔」，自然總唔會受人歡迎。應該講話之人，挺身而出，講幾句話，亦屬應有之義。但究竟香港差餉之猛加，究竟係唔係一場災難，或者係過個之災難，呢類問題，無疑則係相當值得研究之問題。

以本作者觀之，大凡所謂經濟上或財政上之災難，事實上都係相對者唔似得地殼山崩咁，都咋就祇有死人冧屋，絶無「受益者」之可能。而加差餉也，公共屋邨之大幅加租也，以至加稅也，則必然係有受益人在，猶之乎前兩年股市崩圍，好多人話係大難，事實亦有人賺到笑，甚至認爲重好過執。由此以論「災難」二字，可見亦係相對者而唔係絶對者。

然則，香港差餉之大幅增加，災難禍者之外，亦有相對之受益人乎？以言答案，可以話係一定有，甚至不妨話，受益人得到利益之後，重可以來一個「利益循環」，又將利益加番到「災民」之身上，轉來轉去者也。

事關差餉之增加，照我地睇來，亦不外兩個用途，一個用途，係希望有多的政費盈餘，以幫助祖家解決財政上之困難，二則係用以應付公務員之整體加薪。無論二者用途邊樣係眞，都算係有眭受益人。以前者言之，一旦「祖家」因此而得以經濟復甦，說唔定論功行賞，乃可宣佈取銷香港貨入口一切限制，買多的香港貨，於是香港工業又向前跨進一步，跟住繁榮，此卽循環是也。

假定係以呢筆錢加過俾公務員，則公務員乃可因此而大大增加眭購買力，又可以增進社會之經濟繁榮，甚至工作效率都會提高多多。（譬如呢頭話加差餉，個頭已經有好多業主收到通知，卽其一例。）凡此種種，亦可以話得係利益循環，所以亦不必太過閉翳，不妨以此樂觀一下，甚至準備再加百分八十可也。

通天跑街

單吃江青受批評

從上海回港不久的海員老友相告：他在該埠十餘日的耳聞目睹，上海一般民心對「四人幫」的憎恨，的確相當犀利，同時表現出「人民眼睛是雪亮的」的鑑別本能，大家深深地領略到「四人幫」實在是「毛皇帝」的「最親密的戰友」，現今反毛妻的爪牙與嘍囉一夥人，卽係間接反毛，所以上海辭傳兩句俚歌，歌曰：「嚇巴反江青，心裡反毛帝。」據說街頭曾多次發生孩童大唱特唱，路人均作會心的微笑，治安人員亦視若無睹，走開了事。

我友在碼頭曾與一個起卸工人閒聊，那工人直言不諱承認是個黨員，在香港人的潛在意識中，以爲當上一個共產黨黨員，一定嚴肅得像個「超人」，其實此念錯到極點，人類畢竟並非機器，除了具有七情六慾之外，追求物質享受，普天下人類皆同，共產黨員當不例外。我友能與那位黨員工人互拍膊頭，迅速昇華變成老友記，由於我友掏出敬友的香烟是美帝的總督，還有吃的外國糖菓餅食，後來我友索性相贈一條「總督」，那工人受寵若驚，回敬在家裡款待我友吃了一餐大閘蟹，飲幾杯紹興老酒，因此無所不談，工人吐出不少心聲焉。

那工人邊嚼邊飲之際，言道今日欽兄能有大閘蟹上檯，全靠「四人幫」垮台的帶挈，因爲上海雖近產蟹區，但此物早列爲「出口物資」，向不內銷，已有十載咁耐矣，今次爲慶祝打倒毛妻，新貴登場主政，特別優待一下上海市民，破例供應一次大閘蟹，按人頭分配，成人一斤，孩童減半，這樣配售一次，整個上海亦須供應四百餘萬斤，唔係少嘢，幸而今年適逢大造，產蟹豐收，上海人總算口福不淺。

有些蟹隻供銷處果有把蟹隻紮成「三雄一雌」，喻爲「四人幫式」之舉，蓋時值初多，雌蟹產量較少，搭配三雄，正合時節供應。有人換到路數「開後門」，淨揀雌蟹購買，事發，被拉去「批鬥」，「開後門」倒無關要旨，可以不理，單單愛吃江青，豈非偏惜王張姚三條臭漢？這個罪名却不可恕，結果飽受一餐批評，一餐雌蟹，卽告泡湯，全部回籠。

此雖係笑話一樣，但由此反映滬人對江青痛恨之深，亦是鞭撻毛屍的間接表現。

大破販毒網

□孟茹□

資料存入電腦

「請你翻開第一卷的卷宗，第一頁，」麥赫狄對周文輝說。「現在請你記着那表上所列的姓名地址。在那一頁的後面，有一個信封，裡面有三張照片。那便是姓趙的，我們稱爲文化參贊的人的照片。」周文輝正在翻看時，史蒂文生插嘴道：「昨天你已看過了，麥赫狄先生，請你繼續解釋。」周文輝明白，那是史蒂文生替他打圓場，因爲周文輝在過去兩天，本來是要把那些資料看完的，應該已有印象。

「那麼樣吧，」麥赫狄說道：「我知道周先生祇負責調查毒品的工作，但是對於國際性的販毒網，却沒有經驗。我這樣說，你不介意吧，周先生。」

「當然不介意，事實上我是不懂的。我最怕的就是進行工作時犯了錯誤，被對方發覺，以後的調查工作，便不易爲了，」周文輝回答道。

「周先生已看過所有關於那姓趙的資料嗎？」麥赫狄問史蒂文生道。

史蒂文生祇點頭，他便繼續說：「我們發現那姓趙的人抵英後，經常與左派的大學生來往，而且曾與英國的共產黨總部接觸。起先我們祇能透過各國的機構，合作調查他的底細。我們接到很多報告，這些資料，已全部輸入電腦，目前在布魯塞爾的大西洋盟國總部情報組的電腦，已收集了所有來自各方面關於那姓趙的資料。當然一部分的資料很準確，但亦有一部分是傳聞的，我們除了利用電腦分析外，更把所有的資料，詳細比對，砌出了一個關於那人的家庭、背景以及他的活動方式，然而最令我們感到困惑，而且也無法解釋的，便是他本人的金錢來源。」

史蒂文生問道：「以前聽說你們正向稅局方面調查，有沒有結果？」

「我們向稅局要資料，但是沒有結果，這裡的法律，你是熟悉的，稅局的資料，全部保密。那走私之徒，也可以呈報他的非法收入，正式付稅。」

「你們有沒有設法找稅局的關係人物，請他們代查，」史蒂文生再問道。

「不是那麼簡單的事，」麥赫狄回答說，「當然，我們可以委託一些比較熟和可靠的關係人物，在稅局代我們調查，但是我們却不敢利用那些人，因爲我們雖然認爲他們可靠，但那祇是表面的看法，到底他們可不可靠，眞是天曉得。萬一我們的調查工作，被任何的共黨國家發覺，便功虧一簣了。而且稅局的總部設於威爾斯的卡狄夫，所有的資料，都存入電腦，並無檔案可查。」（一九〇）

小說

死亡堡喋血

山宗

占士邦一看也認眞起來，不知爲甚麼，他覺得這是一場競技，雖然是遊戲式。但虎太郎像要將占士邦擊敗才甘心，而占士邦覺得如果自己輸了將很丟臉，也許虎太郎是日本特工炙手可熱的頭目，他不能被一個外國人打敗，尤其是在日本女孩子的面前。

但很不幸，本來這些玩意兒占士邦對贏輸是不注重的，可是因有特殊任務在身，對於敗輸就有一種不愉快的感覺，他是有些混亂的，贏了可以使虎太郎認識他的聰明處，但又怕虎太郎下不了台，破壞了幾星期來建立的感情，因爲他記得韓德頓告訴他，東方人是很愛面子的，表面上客氣一點，是有利而無害的。占士邦正在爲難的時候，虎太郎像有第六感似的說：「老朋友！你遠道而來，作我們的嘉賓，我身爲主人，本應讓你贏這一局，這不但是禮貌，而且是規矩，但如果我錯手將你打敗，還請原諒，千萬別要見怪。」

占士邦開懷一笑：「虎先生，玩遊戲如果不想自己贏，那實在是違心論，要是你故意輸給我那才是最大的侮辱，如果不嫌冒昧，我大膽的請求，彼此撤開成見，我們還是拿出眞功夫來較量。」也許酒精在占士邦的體內發酵，他乘着酒興表明態度。

占士邦話說完後，虎太郎突然眼睛一亮，「好傢伙，算你說對了。」

占士邦因爲一直盤腿席地而坐，已有兩個鐘點之久了，他的膝蓋關節痛得要命，像快要折斷般，他對虎太郎說：「跟你這高手較量，一定要幾個較舒服的姿勢，使腦筋清醒點。」

占士邦隨卽立起來，舒展筋骨，然後重行坐下。紫子知情識趣的把檯面的酒杯斟滿，占士邦一口氣喝盡，再把杯子遞給她，然後右手朝檯面一掠，把那些餘下的小食碟到滿桌皆是，帶着戰意的望着虎太郎，「好！現在可以開始了。」

虎太郎凝視着占士邦的眼睛，欲想測度他的作戰計劃，可是占士邦也沒甚麼特別方法，他祇是虛張聲勢，唬唬虎太郎而已，占士邦不是隨便出拳的，但要在心理上極重要之時才出手。

兩個拳頭從檯上慢慢昇起，一、二、三，兩個拳頭同時伸出去，虎太郎沒開拳頭，那是表示出石頭。占士邦却五指張開，那是紙，紙包石頭，占士邦贏了。室內又爆發出轟然的笑聲。（一九）

紋外之音

□黃思騁□

「明華現在有辦法啦，他現在已做了大生意，每年都包三五百萬塊錢的工程，他還會要我同去嗎。」

「你現在是一個人住嗎？」

她朝房裏看一看，說道：「還有一隻狗養着，不過到這裏沒有甚麼可吃的時候，他就會走了。」

「何必這樣消極，阿芳，你應該振作起來，我覺得憑你我留下的一點錢，還大有可爲呢。」

「你或者還有大筆錢留下，我是差不多已經走到山窮水盡的地步了。」

「怎麼會呢？」

「我的房子已經押了幾次，現在已到押無可押的地步，銀行快要來處理我的物業了。」

「你這樣做眞是不應該。」

「我知道不應該，但是已經太晚了。」

阿女走過去，在她的身邊坐下來，說道：「你的房子已經抵押給銀行了嗎？」

「押了三次，一共欠下十二萬塊錢。」

「你的房子值多少？」

「我也不淸楚，別人說值二十萬。」

「那末你還有八萬塊錢留下。」

「誰知道銀行能不能替我找到不貪便宜的買主呢！」

「趕緊想辦法自己出讓吧，你還淸銀行的借欵，總還有一點可以留下。」

「我甚麼都不去想它，我在這裏等死。」

「莫非你吸上了毒？」

「不錯，一年了。」

「我眞不贊成你這樣自暴自棄。」

「你一向比我強，阿女，你做甚麼事都拿得起，放得下，但我可不是這樣的人，我祇好向命運投降了。」

「那個男人在裏面嗎？」

「在，到現在還在床上呢！」

「你養着這種人幹甚麼？」

「我寂寞，譬如養一隻狗，他每天要爲我去買白粉呢！」

「這眞是荒唐，阿芳，你一定要振作起來，先把這個人趕走，然後趕緊登報賣房子。」

「賣了房子還是一樣要找個地方住，要討生活，可是我是沒有一技之長的人。」

「你可以到我那裏去住，我們來合夥做點生意。」

「這點錢有甚麼生意可做？」

「至少我們可以開一間公寓自己去賣身吧！」

「虧你想得出，像你這樣還有點徐娘風韻，我是早就變成爛茶渣了。」（四七九）

風雷引

□東方玉□

三、是非難辨

紫玉蓮步的道：「現在不是告訴你了麼，你頭痛，還不快坐下來？」

范子雲爽朗的道：「在下頭不痛了，哦，那天晚上，妳是假裝的？」（紫玉被人點了穴道，手腳被綑，嘴裡塞了破布，藏在床下。）

紫玉一雙晶瑩美眸，凝注着他，低低一笑道：「不是那樣，如何瞞得過金管事和夏堡主？」

「妳連我也瞞得好苦！」

范子雲好像多年不見的老友，一直望着她，想了想，問道：「在下想問妳一句話，不知姑娘肯不肯說？」

紫玉俏皮一笑，說道：「那要看你問甚麼了？」

范子雲道：「姑娘究竟是甚麼人？貴姓芳名，可以告訴在下麼？」

紫玉眨眨眼睛，輕聲道：「我自然會告訴你的。」

范子雲道：「依在下猜想，姑娘不會在這裡就得很久的，姑娘今天再不告訴我，以後叫我到那裡找妳去呢？」

紫玉手指繞着手絹，輕聲道：「過幾天再告訴你不是一樣嗎？」

范子雲道：「在下明天就要到金陵去了。」

「公子明天就要到金陵去？」

紫玉頗感意外，驚異的望着他，旋卽點點頭說道：「公子是應該到金陵去，這是老管家臨終時最大的心願……」

范子雲跨上一步，雙手握住她纖小柔軟的雙玉手，低低說道：「紫玉，不要叫我公子，妳就叫我子雲好了，我知道妳不是紫玉，妳應該告訴我眞實姓名了。」

紫玉赧然低頭，一張臉一直紅到了耳根，她沒有掙脫他的手，任由他握着，幽幽的道：「子雲……請你原諒我，我目前還不能告訴你，因爲我有更重要的事……我祇能說到這裡爲止，請你相信我……」

范子雲握着她雙手，輕輕搖了搖，點點頭道：「我相信妳。」

然後才輕輕放開了她的手。

紫玉抬了下眼睛，問道：「堡主答應了？」

范子雲道：「是夏伯伯要我去的，明天和黃山萬少莊主兄妹一同去。」

紫玉眼中閃起一絲異芒，奇道：「這就奇了，會是夏堡主要你去的？」

范子雲笑道：「這有甚麼好奇怪的？」

紫玉微微搖頭道：「事情恐怕沒有這麼簡單。」

范子雲心中暗道：「紫玉的想法，和師父差不多，他們對夏伯伯好像有很深的成見，唉，這也不能怪他們，夏伯伯有好些地方，實在不無令人生疑……」

紫玉看他沉思不語，輕聲問道：「你在想甚麼呢？」（一〇一）

菩薩風雲

諸葛青雲 著　余丹青 插圖

青面大漢委實再無話可說，也不能再說。又等了刹那，秦宗義見再無人攪場，這才有意的提高了聲音說道：

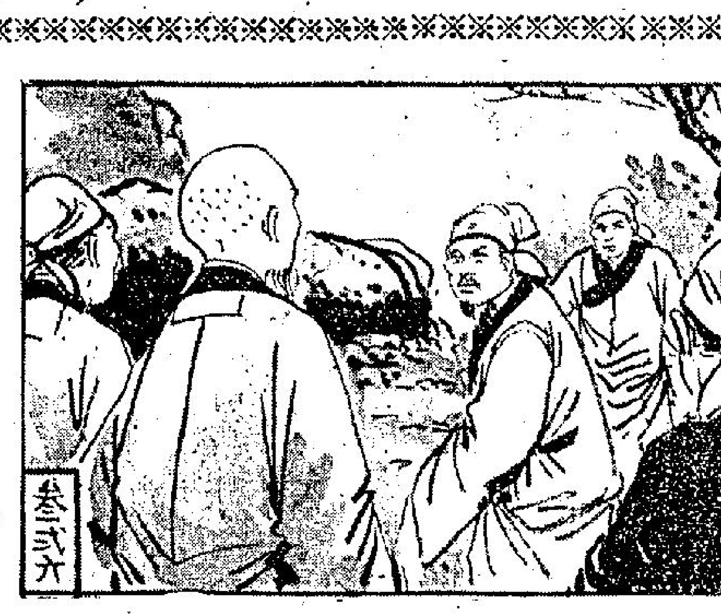

「這個絶大的陰謀，表面的動機，是在誘出南海釣叟與大漠神媼，加以危害，骨子裡……」

「住口！」

攔話的又是那個青面大漢。

秦宗義劍眉一挑，怒責道：

「鈞駕一再出面干擾，是否不願武林羣雄洞明眞象？」

「胡說？」

青面大漢怒容滿面，續道：

「姓鄧的要聽的是眞象，不是謊言，十五十六兩日南海釣叟與大漠神媼，分明都曾現過身，黑白兩道的朋友有目共睹，你騙得了誰？」

一聲冷笑，秦宗義哂道：

「也許鄧朋友眞不知道，也許你猾的肚子裡比誰都明白，那是有人改扮的！陰謀的惡毒處也就在此。」

青面大漢叱道：

「顚倒黑白，以眞作假，你小子分明別有用心，姓鄧的絶不容許你在這裡妖言惑衆！」

話落身起，便待向場中撲去。

那知身形剛起，便被一隻鐵掌按落地面，耳際同時也傳來一個蒼老的話聲：

……急幌身，甩脫按在肩頭的手掌，定睛望去，身前不遠站着一個灰袍老人，淸臞偉岸，不怒自威，精眸稜芒四射，也正在看着他。

他認識這個老人，乃是少林名宿金剛掌許青山，與少林現任掌門是同參師兄，不僅在少林派中地位極高，卽在武林中亦頗具聲望。

勢成騎虎，欲罷不能，微一猶豫，瞪目喝道：

「怎麼着，許老師也想插手？難道那個散播謠言的後生是少林寺派出來的？」

這姓鄧的够厲害，又把許青山咬了一口，連帶着也把少林寺給拖進渾水，看樣子，他是存心製造事端。

「太玄兄誤會。」

許青山安詳如故，既不承認，也不否認，却說了這麼一句令人難測的話。

鄧太玄愕然道：「我誤會了甚麼？」

許青山道：

「老朽是爲太玄兄令譽着想。」

鄧太玄仍未瞭解對方話意，道：

「兄弟不懂，許老師可否說得明白些？」

許青山神秘的一笑，從容說道：

「太玄兄適才似乎曾准那個小子說出眞象，並且還得提出有力證據，場外群雄也正在等着聽，太玄兄如果此時貿然動手，豈不是有殺

越裳故事

□南宮搏□

大哀傷的退

退兵的決定是大家都痛苦的，特別是到過番禺和梧州的人，簡直在大哀傷中，番禺、蒼梧是繁華的地方，漢民族在南方的文物中心，大越國如果搶到這兩個地方，便能建立一個輝煌的國家，可以和漢皇帝的國家分庭抗禮。他們從交趾起兵，攻下合浦，曾經長驅直入，幾乎打到可以看得番禺和梧州的地方了，然而，一敗再敗，又退回來，連合浦也失却了。

二女王明白，這一次退回到上思之後，可以肯定不容易再打到以前的地方了。

侵吞番禺、蒼梧，自然無可能了！她希望大越國不祇是漢的交趾一區之地，她和她的姊妹，都有萬丈雄心，理想的國土是包括：南海、蒼梧、鬱林、合浦，再加她們以爲本不應該屬於漢家的交趾、九眞、日南，這些州郡合起來，有五十八個大縣城，更多的砦、寨、鄉、集，建一個國家，甚麼都有了！然而，形勢所迫，他們要退回去！

在無可奈何中，二女王把她的殘軍由平垠向西撤退，陸上部隊以五百人爲一批，分批而走，水上的撤退則遲一步，二女王要用水上部隊掩護陸軍的撤退。

二女王本人留到最後，她領敦五姑、范三保、詩占、徵方等人。

這些勞兵官都不是能戰的，倘若敵人大舉來攻，她這一支斷後部隊會全軍覆沒。但是，二女王已沒有選擇的餘地，她要把殘兵的實力作合理的分配，前後照顧！

殘兵出發了！

從水路走的越兵儘量裝載物資，由林廷、鐵石先行，武杰和朱苓爲後隊。

二女王以爲水路的撤退是最安全的，但是，她估計錯了，漢軍的水師已守好在海上，越兵的船因爲載重，又因爲船舊，很快被漢兵追上，在海上打了幾仗，越國的船隊被打散，祇剩下幾艘快船逃脫，武杰和朱苓都落了水的；鐵石乘一艘快船自行逃命，祇有林廷還保全了五艘船正式退回去。

在陸上，行進中並未受漢兵的侵攻，但是，馬援的大軍突然出現在上思時，估計有七八千漢軍以弧形向上思地區推進。

徵貳明白自己的兵不可能抵擋得住，在漢軍接近之前，她下令所有的兵分兩路撤退，一路退守內北崙隘，一路沿明江向西退却。

當他們退兵時，又有不幸的

閒話

的學歷，似乎是一個能够取得較佳職業和保障職業的有效途徑。雖然士大夫的階級觀念已不再存在，

開始發展成人教育係始於一九五四年，初時祇辦少數成人夜班，專收工廠工人；其後由於環境的需要，不斷擴充發展，到了今日已成爲質量並重的成人教育工作，目前，教育司署主辦的成人教

參加國際會計師公會或檢定會計師公會考試，希望通過考試合格而成爲會計師；去年就有接近六千人參加由教育司署舉辦的這兩項考試。至於倫敦商會的速記考試，去年更有三萬三千多人參加

新華 新都 海運 百樂
今天雙綫盛大聯映
馬龍白蘭度‧積尼高遜
12點半‧兩點半‧五點三‧七點半‧九點九
兩帝首度會師
大導演：亞瑟潘 嘔心傑作
不宜兒童
兩大影帝比功力

原野雙雄
聯美公司最有深度西部片王
西方雙煞 一邪一惡 勢均力敵 有型有格 傳奇事蹟 驚心駭魄！
United Artists
MARLON BRANDO JACK NICHOLSON "THE MISSOURI BREAKS"

恤苦憐貧
給他們幫助
給他們希望
請捐公益金

麗宮
最後今天 請未看快看
殘酷色情片 蕩娃麗莎
戴安桑妮 大胆主演
兒童不宜看
明天獻映 獨行俠大復仇

新華‧新都 家華‧大華‧華聲
最後八場請速看
歐洲公司發行浪漫色情巨片
羅拉沾莎 嘉蓮蘇柏 伊莎白瑪歌 犧牲色相之作
野性艾曼妞
兒童不宜
明七兩優先場九晚獻映 殘酷的生存

今天盛大獻映
超特巨片 注意時間 12點半‧兩點半‧五點三‧七點半‧九點九
兩大影帝 馬龍白蘭度 積尼高遜 首度會師傑作
原野雙雄
聯美公司無敵巨鐳！不宜兒童
新華午夜場：我心深處 新都早明：三虎平西

倫敦‧太平安
今天五場
偉大馬戲班恐怖血腥演出
馬戲班魔王 老幼咸宜
安頓夫人‧狄寧伊嘉白珠妮演
即日五場
嘉禾發行俠義懸疑激戰巨片
獵人
王羽最拚命作 動作橋段取勝
王羽 徐楓 嘉凌 張翼 陳鴻烈 領銜主演

總統盛頓華國東方
今天獻映‧第一奇片
神能醫百病治 巫師能邪除果 不由你不信！
信不信由你
華盛頓今午夜場：賊王之王

皇后 皇都 麗聲 黃金
今天五場獻映
王羽 徐楓 嘉凌 張翼 陳鴻烈 殷忠誠 主演
屠忠訓 導演
獵人
以動作取勝！以橋段取勝！以懸疑取勝！
週末午夜場：跳灰

港九影院聯合廣告

福星‧油蔴地
今天放映
獵人
王羽 徐楓 嘉凌 領銜主演
今天放映
三五山嶽勾心鬥角打鬥刺激巨片
撈家 邪牌 姑爺仔
周潤發 黃杏秀 劉慧茹 主演

麗都 麗華 民樂 北河 英華
第二週映
周潤發‧黃杏秀主演
撈家 邪牌 姑爺仔
兒童不宜
今午場：北河 貼錯門神
明早：英華 六指琴魔（上）（中）
後晚：大忠烈

海運‧百樂
H 702412　K 678091
百樂中環售票處：恒星戲院
今天五場
美國年度超特巨製
馬龍白蘭度 積尼高遜 聯合主演 兒童不宜
原野雙雄
西部一雙煞 一邪一惡 勢均力敵 有型有格 兩大影帝比功力！
海運午夜場：黑帶猛龍勇嬌娃

紐約‧凱聲
3-816656　5-768721
今天五場盛大獻映
特別時間 12點半‧兩點半‧五點二‧七點半‧九點九
九霄驚魂

京都‧新聲
今天獻映
純愛電影打破全日同片類紀錄
本片故事最賺淚 主題曲已流行港九
山口百惠 三浦友和 主演
絕唱
我是郎斷腸時日
新聲今午夜場：陣陣女兒香

金門
今天五場
12點半‧兩點半‧五點三‧七點半‧九點九 通訂座
災難片經典作
九霄驚魂

京華‧快樂‧金冠
今天獻映五場
山口百惠 三浦友和 主演
純愛電影
絕唱
第二週映
大禍
後晚午夜場：跳灰 蕭芳芳
今午夜場 京華：憤怒

新舞台‧國都‧聯邦
K719814　H713619　K862123
兩院今天仍映
七彩粵語社會色情
撈家 邪牌 姑爺仔
周潤發 黃杏秀 劉慧茹
今天各場電影暫停
今晚七時及四時半 九時演
藝霞歌舞劇團

文華‧明珠
最後今天五場
一天未看要快定
明天映：東京艾曼妞
今午夜場 文華：我愛金鑼 明珠：慾魔

翡翠‧荷李活 亞洲
第二週映五場
請早購票入座
賭王大騙局
程剛
翡翠 荷李活 加午夜場
你虞我詐‧難分高下

娛樂 聲寶 樂聲 英京
第二週映五場
請早購票入座
賭王大騙局
程剛
沙家綽頭‧牌霸陰謀

成人教育成功

閒話香江

[illegible]實知識和職位較高的學歷，似乎是一個能夠取得較佳職業和保障職業的有效途徑。雖然士大夫的階級觀念已不再存在，但目前本港的情形，卻無可否認仍是讀書愈多，學歷愈高的人，獲得更好和薪金更佳職業的機會也愈多；因此，「書中自有黃金屋」的念頭，便仍然深印於本港居民的腦海裏。

不過，在另一方面，本港金字塔式的中學教育制度，卻淘汰了不少可造之才。一些在金字塔式中學教育制度下的犧牲者，年紀輕輕便失去了較好地繼續唸書的機會，迫得要「提前」踏進社會去做他們並不喜歡的工作。當他們找到了正業之後，往往便會明顯地感覺到自己的能力應付不來，所謂「書到用時方恨少」，事非經過不知難」，到了這時，凡是稍為具有進取心的人，都會利用工餘時間去進修，以便充實自己，並從而取得較高的學歷，如此一來，便促使了本港的成人教育日趨蓬勃。

本港的成人教育，大別之可分為由政府主辦[illegible]開始發展成人教育係始於一九五四年，初時祇辦少數成人夜班，專收工廠工人；其後由於環境的需要，不斷擴充發展，到了今日已成為質量並重的成人教育工作，目前，教育司署主辦的成人教育，已有一個由識字班以至大學程度的完整系統，學生人數相當可觀。

至於商辦的成人教育學校亦多籮籮，其中最普遍的為英專、商科打字、速記、簿記、會計等等；商辦成人教育學校的收費雖然較昂，不過，前往就學的職業青年男女也為數頗多。

一般說來，進入成人教育學校就學的學生，除了一部份是在職青年利用工餘時間進修外，其餘大都是失業又失學的青年，他們因找不到工作棲身，限於家庭環境又不能求深造，便祇好進入英專、商科或職業訓練學校繼續求學，以便充實「求職本錢」，冀能較易覓得職業。這類學生多數是進入簿記班或打字班，以求即學即用。其中參加國際會計師公會或檢定會計師公會考試，希望通過考試合格而成為會計師；去年就有接近六千人參加由教育司署舉辦的這兩項考試。至於倫敦商會的簿記考試，去年更有三萬三千多人參加，足見青年人重視自己的前途，這也是促使成人教育蓬勃的主因。

此外，打字和速記也是青年男女熱衷選擇的課程。去年參加英國必文學院打字考試的人數，曾創下了三千七百多名的高紀錄，可見打字文憑也極受人們的重視；至於女性所專攻的速記，選讀人數亦與年俱增，去年參加英國必文學院速記考試的，同樣高創了三千二百多人的新紀錄，女秘書人才吃香，速記是最基本的訓練，學會速記以後，求職及升級的機會均優人一等，不少女仕們在苦練劉符——速記，無非也是為了本身的前途着想。

除了職業學校的商科課程吃香，不少在職或失業青年前往就讀之外，香港大學和中文大學的校外課程，每年也吸引三萬以上的學生，本港利用業餘時間去進行深造的成年人，端的是為數不少。

隨着社會競爭的日趨劇烈，成人教育的蓬勃仍是方興未艾哩！（易風）

印度生仔大躍進

印度是個落後的國家，可是，印婦的生產數字，卻絕對不落後，而且一直保持大躍進。

這裏不妨在數字方面作一下統計，按照印度的官方統計，每年的新生嬰兒愈二千一百萬名，死亡則有九百萬名，相對之下，每年人口增加一千二百萬名。

即是說，當我們到電影院看一場兩小時的電影，印度已經有五千名嬰孩出生。

再以香港的比例，香港的人口是四百萬名，印度每年的新生嬰孩，等於每年增加了三個香港人口的數字，由此相對，任何人都會察覺出印度嬰孩的增長律的驚人。

印度的出生律之可怕，政府官員已感到極端頭痛，但是，有很多印度婦女，卻認為多產才可以興家，所以，她們不停地拚命生產，結果，不但斷拒挑，而且，很多夫婦為了家庭開支，還捱到擬擴腹。

印度家庭計劃指導會的頭痛問題，是在於如何使他們肯避孕，據謂，很多婦女思想仍然頑固，她們甚至不想與家庭計劃指導會人員接觸。

在這種情形之下，印度家庭計劃指導會，只有另謀良策了。

據說，在這數年間，印度官方已向印度的男人灌輸節育思想教育，使他們能感到印度的人口膨脹，足以拖垮印度的經濟和國家實力。在去年，已有二百六十萬名男人接手絕育手術，至於採用男用避孕袋的男人，更加普遍。（敬忠）

新潮底褲分日月

日本的女性，最近對於一些新出品的底褲非常熱衷，批發商將這些底褲稱之為新潮底褲，新潮底褲之為新潮所在，乃在底褲前邊側，剌上一些不同的花紋，並且註上日月火水木金土等字樣。

日月火水木金土，即是星期日、一、二、三、四、五、六的日本寫法。

底褲分七種顏色，紅黃藍白青黑紫，每一條都有明朗的記號。

這些新潮內褲，為新潮女性安排了穿着的日期，比方說，那天是星期一，那麼，有了新潮底褲的女性，可以不考慮的拿起「月」字的底褲穿上。

批發商在作宣傳時說，這種新潮底褲，尤適合一些剛結婚的女子使用，因為她的新潮底褲，每天經常換上新的款式，以及新的顏色，會使她的丈夫對她更感興趣，在進行愛的交流時，會更加感到新奇和羅曼蒂克。

七件新潮內褲，祇算是半套內裝，如要全套，則要購買與底褲同一顏色的胸圍，這些胸圍除了顏色不同之外，設計的款式，亦各有不同。

由於宣傳做得厲害，很多女性都對這種新潮的底褲引起興趣，與此同時，也引起售貨商乘機抬高價錢。（敬忠）

七彩詩筒

公益金百萬行　詩：高景　圖：華生

一歲一同成運動，
一人一步積成金。
融和社教同家教，
老幼都饒公益心。

近十年香港最可稱道之新事，「百萬行」是其一；「少年警訊」是其二。社會教育與家庭教育配合得好。

賞菊之後將又賞梅

最堪回味集

從現在的季節來說，賞菊之後，以次就到賞梅。也自然的，在海隅，那有賞梅的地方呢？可是自卅七年以前，許多廣州的老圃，都遷徙到新界荃涌的地方去植梅，所以，不須到羅崗洞，遠至大庾山梅嶺去賞，近處到荃涌，或者從市中買得來的，聊供欣賞。

以往，在內地的華中人士，到了寒冬時期，尤海上的富豪都到蘇州河畔的鄧尉去賞梅。「香雪海」這個名詞就是鄧尉梅開，飛雪蓋頂的現象所得來的。南人不易得到這一種欣賞。除了蘇州河畔的鄧尉之外，便要說到杭州的孤山、無錫的梅園。我們生於港粵的廣東人，可得而欣賞者，番禺羅崗洞的梅花了。「衆芳搖落獨鮮妍，占斷風情向小園；疏影橫斜水清淺，暗香浮動月黃昏。霜禽欲下先偷眼，粉蝶為知合斷魂；幸有微吟可相狎，不須檀板共金樽。」這首詠梅花詩，乃宋時詩人林和靖隱居西子湖畔所作的詩。梅花到寒冬始吐艷，真正的孤芳自賞，冰清玉潔，故此獨與文人雅士，結不解之緣，林和靖的梅妻鶴子，還是最高的代表。

梅屬薔薇科的植物，色有白、紅、淡紅之別，獨產於我國，也是落葉喬木。其果實可食，最普遍的是製醬。

曾經到過鄧尉賞梅的老人家說：鄧尉的梅花有七百年的歷史，有多棵是宋朝人士手植而至於近代的。當然，梅花不隨得自道其來歷。不過，鄧尉的老圃均不敢反其說。而番禺的羅崗洞鄉民，卻未有說過有幾百年前所留下來的梅樹，祇說這裡歷久是植梅的。

除了鄧尉、梅嶺、孤山之外，內地還有梅山。而特別使人追懷的是揚州的梅花嶺，那裏明末抗清名將史可法的衣冠塚，塚之旁有史公祠，祠的門前懸有一對聯：「數點梅花亡國淚，二分明月故臣心。」過其門而讀之者，必有無限感慨。

元末明初的王冕，以一生精力從事畫梅，朱元璋定鼎應天之後，以諮議參軍聘任，王冕不受，隱居會稽山下，其人如梅，雖然死後還賴隣人斥貲為殮，但高風亮節，名垂後世。今日故宮博物院中，尚有王冕所畫的梅花，視為國寶。

「江南無所有，聊贈一枝春」，以一枝梅花之小，這位雅士陸凱還要從江南寄至長江之遠，贈與老友范曄，這樣的雅趣，可以古來文人雅士對梅花的特別喜愛。萬元一株梅花，港人亦不吝嗇，自有其風趣哩。（新開嶺）

脫光舞星莉莎波頓

「脫光」舞孃莉莎

莉莎波頓這一個名字是響亮的，很容易使你誤會她是英女皇伊莉莎白泰萊，丈夫是李察波頓，其實不是，她是一個澳洲第一流脫衣舞孃，她有一個綽號「暴動危險」。而莉莎是最高薪酬的脫衣舞女。在今日性電影流行的日子裡，莉莎的藝術艷舞仍然吃得開，豈非怪事？當然，她是另有一套的。

她在雪梨的國王十字街的粉紅斑豹劇院的表演，是相當大堆頭的演出，有七個女子及三個男子為配角，都是脫得身無寸縷的，現在的脫衣舞已改變作風的，與其說是脫衣舞，不如說是「脫光舞」吧。所以她能夠立足，除了在澳洲登台，又在美國上台的，她是一個跑碼頭的脫光舞孃。

莉莎說現在的脫衣舞不再是扭扭擰擰，擒兩下美臀了事，這是不會有人欣賞的，過去在雪梨娛樂區國王十字街，祇是撒出這些舞，當然無人再掏腰包買入場券，因此，看過了她的藝術舞，就明白為何有這許多人繼續支持脫衣舞。

莉莎在她的表演中，又再加上了一些體育運動式的動作，益見她的功夫老到，最後是一絲不掛的，已成為例牌的表演，她的體操式的脫衣舞，亦是最大的吸引力，她怎麼會想到以脫衣舞為職業生涯呢？

她說：「這是多方面的，生活是非常刺激的，而作為一個第一流的脫衣舞星，報酬相當可觀，如果準備遊埠及跑碼頭，尤其是你是一個優秀的藝術舞家的話，是不愁出路的。」

莉莎的資格頗老，她曾在越南、加拿大、新加坡、日本及包括整個美國登台，賭城拉斯維加斯也被她殺進去了。她對於自己表演脫衣艷舞的經驗，有許多趣談，但她祇說出一小部份，其他則留待寫一本自傳，她認為這是社會的縮影的一部份。

她說：「我不想把太多的內幕揭露出來，因為可能對許多人不方便，可以說是對一些人的打擊，但我可以對你說，我曾被拘捕三次，那是在美國發生的事，在越南被驅逐出境，但我仍然是說：這是人生最有興趣的一個經歷，值得寫在紙上。」

越南的事件是發生在她的廿一歲生辰前夕，她受僱於美國軍方娛樂處，她與其中一名美軍官發生爭執，她說：「這個美軍軍官說可以把我趕出境，他真的這樣做了，他被我驅逐出境的理由，是指我的艷舞可能引起騷動。」

莉莎說幸而這個軍官沒有禁止她入美國，她獲得簽証赴美登台，不過表演了幾年，後來到了賭城拉斯維加斯，找到了一美國男人「暫時結婚」，不過是假戲，并沒有眞正洞房，但由此而取得了工作保証，可以到處表演脫光舞了，而且到的機會不俗。

當她在賭城登台時，所有昔日的黑社會分子已被剷除，她不受任何人把持，當然還有少數爛仔的，他們還要約會女人出來玩耍，接受報酬及禮物，她記得有一次，在波士頓登台時，一個脫衣舞女接受了一個追求她的人客的禮物，她是有丈夫的，後來發生麻煩，大出打手。

她說：「這個人客頗慷慨，對她送一架大汽車、皮草大衣，是很認眞的事，不幸有一晚她的丈夫是其中一名看衆，而那個捧場客亦在場，兩人拳頭對拳頭一番，五個侍者才能合力把他們勸開。」她無疑亦接受過人的禮物的，祇是一些并不昂貴的物品，所以很少麻煩，她是一個喜歡睡覺的人，因而在放工後，回家倒頭便墮入夢鄉，不與他人應酬。

她說也有被抄查的事，但多是當地的政客，無非想藉此而出風頭，讓人們知道他的名字，她雖是白種女人，但她卻信奉佛教，每天都唸佛廿分鐘呢。（小兵）

千嬌百媚一新裝

最新設計　迷你衣櫥・書櫥　慳位　耐用　美觀
台灣民生物產有限公司　九龍總店：尖沙咀東英大廈　旺角分店：荔枝角道廿二號　灣仔分店：莊士敦道二十號　北角分店：英皇道一三五號

冒假防提　中聯　北角：書局街10號　5-627922　5-628973　九龍：橡利士路6號　3-632345　3-333532　黃有玉理　1958年創業　請認老字號

招租　旺鋪平租免頂　水電齊有裝修人山人海雜貨凍肉海味電器工場手工其他行業平適港九西環厚和街41號地下洽　機佰元

商業　旺角地王　商業二樓　上海街豉油街交界單邊八百呎新裝修即可營業租平有意請電K317397
半山住宅　堅道新樓　兩房兩廳三邊有窗約50呎月租三千連差餉　電H四〇一六五三

租售　北角繼園台9—10號　閣桂丹　有伙入紙　舖位　住宅　租售　洽龍K931247夜H632047日　添記物業管理公司

台灣　機票510　急證120　發批襪皮　零售95起　代售世界各地機票百貨簽證・泰證100　四海旅遊貿易公司　彌敦道525號寶寧大廈A座19(假日照常)K308817 K306710 K300613

工商晚報分類廣告　效力大　收費廉　銷數廣　每段大字四個，小字三十四個，每天二元(日晚報聯刊，每天三元，不折不扣，以四段為限(日晚報聯刊，不在此限)。凡涉及法律性廣告，請携同身份証來本報辦理刊登手續。

洽刊處　(一)中區辦事處利源東街八號地下　電話：二五四九五・二二三八　(二)灣仔分域街十八號本報廣告部　電話：二七九三〇七・二八〇七〇八　(三)彌敦道壹零零號東英大廈式零壹室生記租務處　(四)旺角荔枝角道廿二號東興大廈生記租務處　(五)油麻地上海街三壹九號　(六)九龍城周生生珠寶金行有限公司(太子道四三二號)　(七)青山道周生生珠寶金行有限公司(青山道三二六號)　(八)油麻地周生生珠寶金行有限公司(彌敦道二一一號)　(九)旺角周生生珠寶金行有限公司(彌敦道七〇七號)　(十)深水埗周生生珠寶金行有限公司(大埔道四七號)　(十一)佐敦道周生生珠寶金行有限公司(佐敦道卅七號L)　(十二)紅磡周生生珠寶金行有限公司(蕪湖街九九號)　(十三)荃灣周生生珠寶金行有限公司(荃灣青山道一九九五號)　(十四)元朗周生生珠寶金行有限公司(元朗青山道八七號)　(十五)九龍彌敦道一〇〇號東英大廈台灣民生物產有限公司　(十六)北角英皇道一三五至一四三號民衆大廈台灣民生物產有限公司

廣告效力好　讀者質素高

街坊日語　初級夜班　開課：尖沙咀六七街坊福利會　九龍七日高級七早班　電話：三〇四八〇

啟事　天德聖教　忠一　善堂福壽會　灣仔莊士頓道一二九號東興大廈六樓B座　電話⑤七三〇三〇八　公告仙遊會員名次恭受益人謁謝偉各會員一體週知

1835鄭有妹逝寓所大澳　1836陳發梁屋村李女　1837梁才逝博愛院大埔美援村27號陳惠蓮　1838譚翠逝東華院安置區七街354號梁發山　1839石嬌逝寓所青門泉源道58號廖艷華　1840田滿逝瑪麗院民村58號郭房嫦　1841梁玉逝寓所大澳街市尾石屋黎惠英　1842麥好逝寓所吉澳涌棚木屋黃鑑培　1843歐大妹逝瑪麗院英四座四六室張十妹　1844關球逝博愛院元朗皇道1044號五樓李坤　1845張國興逝沙田院英坑八座226號關蔡珍　1846陳晚嬌逝沙田院大埔富善街60張潤群　1847關秋玉逝黃大仙院澳漁民村石梓妹　1848溫麗英逝瑪麗院吉何文田村二座七三三李　惠恒輔道西228五樓梁仲德

防止疾病　人人有責　資助防病　貧病受益

校學文外科商準標港香　校址：北角英皇道425—431號二、三樓全座　電話：H611601　1968年教育司署立案　招1976年十一月份新生　商業打字　裁剪縫紉　室內設計　日文班　國語會話　英文文法　英語會話　英文拼音　商業信札　別文速記　洋行實務　高級會計　商業簿記

調酒餐廳　留學美加專科導師教授　出國留港一技傍身　實習重實習有證書招　早晚注班生料敦道591國際酒吧　號美寶女大廈302室K303724旁　中僑訓練中心銀行樓上　輔導就業面對遠東培養人材

招生　醒覺七都　攬掂　眠能工作是人類本補充力量事業成功由它而來好方法但偏偏告訴你個廿分鐘得一小時能睡保證收費面議以小不教小時晚甜自然抗病學。請閱六時華僑晚

謝恩同鄉會　①姑母歐陽艷莊仙遊　惠州同鄉總會發1281號　帛金壹仟元九龍新填地街185號六樓歐陽彩琴　②先母黃詠屏仙遊　州同鄉總會發1282號　帛金壹仟元九龍順寧道二〇號五樓李富良　③先母凌嬌仙遊　州同鄉總會發1283號　帛金壹仟元九龍彩虹村項樓336號二樓賴錦明　④先室鄧寶仙遊　州同鄉總會發1284號　帛金壹仟元英皇大街九號鄧添勝　⑤先父張亞來仙遊　州同鄉總會發1285號　帛金壹仟元橫頭磡五座五三號四樓張昌戌　⑥先母梁玉仙遊　州同鄉總會發1286號　帛金壹仟元上海街一一九號六樓何煥樟　⑦先母薛素英仙遊　州同鄉總會發1287號　帛金壹仟元上水鶏嶺木屋王美玉　⑧先伯曾暢仙遊　州同鄉總會發1288號　帛金壹仟五元〇石硤尾村十座二樓一號曾仙　⑨先父魏三仙遊　州同鄉總會發1289號　帛金壹仟元秀茂坪20座二樓林偉強　⑩外祖父區惠仙遊　州同鄉總會發1290號　帛金壹仟元五樓九龍城衙前塱道80號林志

聘請　聘請手袋　廠經理　父子兩年經驗能處理生產　詳覆待遇函香港郵箱3470號合則函約

徵求　徵購新界地　農屋地魚塘均合　數千萬呎更佳　數百函本報信箱一〇五號　電話號碼

苗樂天　醫精　痔瘡　全港獨一日本痔科名醫　歷史悠久遠近馳名　無痛新法人首創　(醫法獨到・保證滿意)　無痛新法立止痔血脫肛　三天痊癒照常工作　遠年痔瘡根除不用開刀　神效永遠無痛　檢驗免費　旺角彌敦道656號金菊園九樓　電話K九六二二四四　二式四二上落　

祖傳　岑偉強　風濕胃病　筋骨疼痛　頭風頸痛　手腳麻痺　腰骨痛　半身不遂　胃氣痛

捐血救人　請到夏慤道香港紅十字會總部二十五人以上參加可派流動隊前往辦理　電話：二八〇二二一壹

岑國良　耳鼻喉　鼻塞流鼻鳴耳聾喉痛　一切鼻血喉症保証速愈　疾病　小便流赤白濁一切尿病保証根治

絕對不同凡響俠義懸疑動作巨製　王羽最搏命的新作　皇后　皇都　安樂　太平　帝國　國寶　國際　金聲　麗聲　油麻地　萬年　好景　元朗　荃灣　南灣　今日盛大獻映　袖裡藏刀　笑裡藏刀　買兇殺兇　設伏闖伏　認真刺激　充滿疑機四伏危機！　導演　屠忠訓　獨臂人　朱羽名著改編　王羽　徐楓　嘉凌　張翼　陳鴻烈　殷忠誠　以動作取勝　以橋段取勝　不宜兒童　羅均　邵濟武　稀有人物卡士大　氣勢！

請捐公益金

戰局分析

精工質態可凌人 倘非驕矜應得勝

精工與東方爭奪銀牌準決賽權，如果從雙方的「班底」衡量，「爭」的氣氛也許並不濃厚。雖然東方增加了兩個外援，可望使球賽較爲刺激，但，祇要精工不致自恃「藝高人膽大」而呈現輕敵的驕態，則東方確難爆冷門。照正常的看法，精工不祇今仗可順利闖關，它也應屬銀牌賽的大熱門，「衛冕」的上屆盟主，蟬聯錦標呼聲甚高。

東方希望這仗能夠在花墟踢日波，但在足總抽籤編排場地，卻是精工「執贏」了，今仗排在大球場挑燈夜戰，使兵強將勇的精工佔了地利。東方本屆才是初次開入大球場作戰，場地情況較爲陌生。儘管說淘汰制的比賽以搶攻爲主，不能祇靠防守，但東方畢竟是守優於攻的球隊，增加了外援，攻擊力能夠加強至若何程度，仍屬未可知之數，今仗東方似乎也祇能「拚輸打」，力拚之下，是否可以創造「奇蹟」呢？仍屬未可知之數，假如精工不致輕敵而自取其咎，則這隊「巨型班霸」今仗可以穩勝，甚至不難淺得大捷。

從星期日聯賽「南精大戰」看，精工能夠連失四「城」之後射入五球，以五比四擊敗南華，這是球壇的罕見戰果，足以証明精工的球技確有可「恃」之處，如果說戴歷「執死雞」一錢定了勝利，倒不如說胡國雄射入的第二球及第四球是整個戰局的轉捩點，今夕的銀牌複賽，東方能否「凍結」胡國雄，由誰人錯制曼紐及何新華？已成爲先失球是否可以減少的先決條件。倘若精工每個球員都「背搏」，水銀瀉地般似的攻勢，幾個「射手」交替的攻門，也許東方門將及守衛亦會應接不暇，要保持不失，又談何容易呢？

今仗東方各將必踢得特別起勁，強敵當前，祇要盡力已屬雖敗不辱，故亦利用銀牌賽試準實力，以備在聯賽力爭上游。

今夕之戰

以我所見

東方似刻意求冷 加强兵力想搶攻

東方應否變陣鬥精工？可能有兩種不同的看法，有人認爲在一場淘汰制比賽加強攻力，將會產生新刺激。而一個意見則認爲這場重要比賽的排陣變動太大，將影響全隊合作，打不出原來的水準。畢竟應該守舊還是更新？卻是仁者見仁，智者見智，倘若東方變陣的話，出發點也爲了「搏殺」，既然估計到原陣不能爭勝，那就增強攻力，未嘗不是「刻意求冷」的部署，東方「統帥部」經過愼重考慮之後，有可能盡開五個外援上戰場。

即使東方變陣，後防不會有多大變動，門將查度與後防四將已經有了默契，守衛方面仍可以保持死纏爛打的作風，問題祇是中場球員經調整後，回防助守的力量是否有影響？史高文的技術怎樣？仍要看過方能定評，而樂華偉可以助守卻是毫無疑問。防守的時候，東方起碼仍有五個守衛，但精工展開猛烈攻勢的話，宛似排山倒海，東方中場及前鋒派出四個外援，助守的力量怎樣呢？那就要看賽前的作戰計劃，能否使這群洋將人盡其材，在理論上，淘汰制比賽，將使攻勢較多的一隊佔盡便宜，東方今仗要「搏殺」，決不能單靠防守，必須搶攻，抵港後仍未替加山在甲組比賽上陣的史高文及格拉咸，今夕如果披上東方戰袍，才是初次以甲組球員姿態露臉，故對於這兩個外援也暫難作評價。但，東方此役要爭取攻勢，自亦有其道理。

雖然精工的實力遠勝於東方，但碰了「黑馬」型的球隊，則一隊勁旅也不容稍有大意，上屆聯賽首循環，精工曾以四比一勝東方，但到了次循環卻是東方爆冷門贏一比零。一九七二至七三年度「總督盃」比賽，精工加時才以三比一擊敗東方，打過九十分鐘仍爲一比一。以往的戰果，仍可能刺激起東方士氣，加强了今夕拼搏的信心，仍

戰國策

精工志在打入銀牌四强 東方憑拼勁與强敵週旋

精工對東方甲組銀牌足球複賽，今晚八時在港府大球場交鋒，票價照常分十元，七元，五元，及三元，下午五時之前在大球場公開預售，下午七時舉行門沽。

今天的一幕銀牌賽東方建議在花墟球場舉行，精工則要在大球場上，相持不下，唯有抽籤決定，抽籤結果，排定在大球場應戰。

精工在銀牌初賽，兩戰東昇然後獲勝（首仗加時決鬥仍是各一平手，重賽一場精工以二比零告捷）。東方則初賽輪空，今天兩隊在複賽遭遇，得勝一隊即打入四强，將與加山爭決賽權。倘若今天賽九十分鐘，打成平手，須加時卅分鐘決勝負，倘依然不分高下，即于本月十一日重賽一場。

從狀態而言，東方最近在聯賽祇能與位於末席的九巴賽成零比零平手，而精工卻能以五比四擊敗南華，兩相比較，優劣分明，不消說是精工勝望甚濃。

最近精工在聯賽對南華，是在先失四球的劣勢下，一口氣連追五球反敗爲勝，足見他們實力强勁，東方實難與他們比擬。

不過，精工有一個缺點是遭遇到實力非强的對手，戰意便稍爲鬆懈，常有先驕後急的毛病。所以，精工雖然任何方面都優于東方，但能否獲勝，就決定于他們能不能演出水準。

東方的長處是鬥志旺盛，查度、安斯里、基迪亞數員洋將均表現不俗，憑此就足以威脅一些鉅型班，祇是今仗所碰到的對手，是鉅型班的精工，不論個人技術與全隊的合作，東方都有不如之處，除非精工大失水準，否則他們將難有爆冷機會。

另一方面，今天一場比賽是淘汰制的銀牌賽，稍有差池，便要出局，精工相信不會大意了，若然，東方將更不易有可乘之機。即使力拚，亦會因技不如人而敗陣。

精工東方陣容

（精工）
卡鎮英
區永雄　麥哥利　康基郁　李桂雄
張子慧　何新華
戴歷　胡國雄　金在演　曼紐

（東方）
查度
陳長強　文錦棠　梁活武　洪奕成
葉華偉　安斯里　史高文
盧洪海　基迪亞　格拉咸

圈中人語

教練文錦棠談戰局 球員既無精神負担 東方今夕可放盡打

大東方今晚開入大球場與巨型班霸精工作銀牌複賽，當然，以實力論東方無疑是螳臂擋車，要擊敗精工眞不是一件容易之事，正如彼等之教練文錦棠所說：今仗應是七三之局，精工委實實力是高於已隊。

但文錦棠又補充說：雖然精工質素超羣，惟是東方決不因而氣餒，反而各兄弟均戰意激昂，大有誓師與這隊巨型班霸一拼，此無他，我們拚輸來打沒有精神負担，這是已隊今仗唯一最有利的地方。

文錦棠又提及有關上週日精工能先在落後四球之劣勢下反敗爲勝，從這紀錄中可見，他們的班底及眞正實力若干，顯露無遺。他亦承認，以精工人腳之平均，祇要能有戰意，在目前甲組中眞不容易找出對手，至於今晚的睇法，文錦棠堅決表示，東方

較佳演出，向球迷作交代而已。

又關於日前由加山轉會過來的兩名南非籍球員，今晚會否遣派上陣呢？據文錦棠教練表示，他本人是極希望將史高文及格拉咸派出，但最後決定尙待「統帥」作主。（喬治）

立下決心勤操練 朱柏和發奮爲雄

朱柏和本屆足足簽了三間球會，最後在海蜂似乎是安定下來了，可能不過在表現方面，一時之間由於身體胖，故此，表現不見得如何特出，只有盼望他能漸漸操起吧。

在一個球員而言，「朱飛」的確是胖了一點，問他現時是否有進行減肥，他笑着說：「我之所以胖，是因爲歇了半季，食完坐，坐完食，唔肥就假啦，現在在海蜂，我的操練自問仍未足，所以狀態恢復得不快，其實我自己都明白，要減磅，就必須勤操猛練，不可以稍爲鬆懈，爲此，我定下決心

朱柏和本屆猶如人球般的在三間球會中轉來轉去，的確是一個打擊，他說，倘仍不發奮做人，不如提早掛起波鞋轉行算了。

祇因肩傷致輸波 仇志强無限感慨

十一月份末的一場聯賽，東昇對市政，雙方以一比一握手言和，下半場仇志强才被調上陣把關，力保東昇最後防線。「神經刀」對於他於上月打銀牌時對精工，跌傷右膊，甚是煩悶，他唉聲歎氣說：「我這一傷不打緊，最慘是重賽時，精工球員叫到我的弱點，下下攻右邊，亦因此，東昇在銀牌賽

初癒，不過，傷患對一個球員，在心理上是存有一個陰影的，上仗對市政可以言和，今賴隊友的協助，今後，希望我不要再傷了。」（江）

保齡球壇巡禮

上週刊出了『香港保齡球圈運前景』一名後，已起引內人士廣泛的注意，日昨在保齡茶座中，都以「太古城保齡球館的標投」爲話題，並要求本報繼續提供這方面的消息，其實最清楚莫如向AMF或賓士域甚至有意參加開投的保齡球場當事人詢問。

但有一點值得奉告的，就是這個新興集團除非不「去馬」，否則沒有不成功之理，問題已不是那一個機構是投得太古城保齡球場的大熱門，而是這個新興集團想不想經營而已，假如他們「去馬」的話，那一個機構都不是敵手，包括AMF在內。

這個新集團還打算在最熱鬧的中環地區開設保齡球場，他們看透了保齡運動在香港仍大有可爲，否則決不會在鬧市打這個主意。

據接近該集團的高層人士透露，他們在中環開設的保齡球，並不以規模取勝，而是以特色取勝，他們計劃開辦一間世界上獨一無二的海上保齡球場，初步定名爲「海上保齡樂園」，內設最新型的球道十一條，一海景酒吧與咖啡座各一，電動康樂遊戲機若干部，附設供應艇仔粥海鮮食品等小艇四隻。

由於該「海上保齡樂園」的球道貴精不貴多，所以不必靠舉辦聯賽或訓練班等手法來維持業務，加以冬暖夏涼，尤其晚間可以欣賞到東方之珠的夜景，不論愛好打保齡的人士抑或對保齡球沒有興趣的人士，都樂意到此一遊，甚至可以吸引到外國遊客一嘗世界上惟一的海上保齡球場風味。

地點已悉是接運新郵政大廈的卜公碼頭，確是相當理想，假如計劃能實現的話，對中環入夜後的死寂情況將有所改善，說不定會把昔日銅鑼灣避風塘遊艇河的盛況在中環海面來恢復起來。

上星期五該集團已派人與市政局胡法光等議員初步接觸，商談海上計劃之可能性，但詳情沒有透露。

有讀者投函詢問本屆在伊朗德黑蘭舉行之第十二屆世界盃保齡大賽結果如何，日前走訪南華保齡球場義務經理陳卓文，他表示尙未接到香港代表楊華與郭安琦的詳細消息。

本屆世界盃賽亞洲選手表現出色，曾來過香港訪問的菲律賓新秀尼波穆齊諾奪得了錦標，此爲世界盃賽開辦以來第一位亞洲人得冠軍，早幾年星馬的羅守彬得過世界亞軍，我國的律文川亦得過世界季軍，這位十九歲的菲律賓選手今年六月已贏得全菲高手賽冠軍，八月在耶加達獲得亞洲單打冠軍。

至於女子組錦標，則被美國的家庭主婦鐵西奪得。

香港冠軍楊華與郭安琦表現不錯，可惜在晉入準決賽時敗陣，楊華排第五名，未能晉入最後決賽四强之列，非常可惜。

在四海舉行之亞米茄天梭表「金牌保齡大賽」，本年度之最後一次比賽（按：每兩月舉賽一次）已開始舉行，場內已公佈了由現在開始至下月廿一日爲止，是三局甄別賽之期，一月廿三日舉行決賽。

該項「金牌保齡大賽」又設有總冠軍爭奪戰，已定於下月底卅日舉行，曾得過兩次金牌的球員，可直接參加總決賽，而未得兩次冠軍但曾獲得決賽權的球員，皆可參加總冠軍爭霸戰之準決賽。

甲組銀牌現勢

元朗
流浪 ⋯ 市政 3—1 → 市政
元朗 ⋯ 市政 1—4 → 元朗
南華 ⋯ 九巴 1—5 → 南華
光華 ⋯ 南華 0—1 → 南華
加山
海蜂 ⋯ 愉園 2—4 → 愉園
愉園 ⋯ 加山 1—4 → 加山
精工 ⋯ 東昇 1—1（加時 0—2） → 精工
東方
冠軍

甲組足球聯賽成績表

隊名	賽	勝	和	負	得球	失球	積分
愉園	七	六	一	〇	廿一	五	十三
南華	六	五	〇	一	十七	六	十
加山	七	三	四	〇	六	二	十
流浪	八	三	四	一	七	五	十
東昇	八	三	三	二	十	十	九
精工	六	二	四	〇	十二	十	八
市政	八	二	二	四	八	十三	六
東方	六	一	三	二	四	五	五
光華	七	二	〇	五	八	十一	四
元朗	七	一	二	四	五	十六	四
海蜂	七	〇	三	四	四	八	三
九巴	七	〇	二	五	三	十五	二

東方一於搏命打 探半密集兼盯人

「大東方」等日下晝仲「拉隊去」「大坑東波地」操咗成個幾鐘頭，由咁可知「大東方」對今晚場波之「重視」，正如「足主和」話頭，今晚你估「手蛋隊」一定「贏梗」嘅咩！叫佢「手蛋隊」問吓由「足主和」帶住呢班「打仔格」嘅「大東方」個D「打仔唐人兵」同「死砌」嘅「灰斗兵」個「廿二隻腳」背唔肯可也。的確，因爲「大東方」比起上一屆仲「力度」加强，既然上屆「大東方」都贏過「手蛋隊」，雖然話唔同「地頭」，但亦一樣啫，你估「大東方」唔敢開入「大波地」乎？如果今晚有五六成「擁東躉」去捧「大東方」之場，但嗰個D「打仔」亦必然係D嘢「擁躉」欣賞吓，證明「大東方」不論響邊個「地頭」都照打可也。當然，尋晚七點半佢哋練完波之後，又開「既醉且飽」咁食其預祝「贏波軍事會」，大家坐埋嚟「傾」吓今晚點樣對付「手蛋隊」個D「球星」，因爲睇過個日「手蛋隊」追番轉頭個場波就「犀利」咯也矣！

「大東方」今晚除咗由兩件南非之「灰斗」打右翼同右便中場之外，即係「新丁康」同「咖啡仔」做住「大猢吧」先，到咁上下先至入去頂「邊個」檔都好啦！而且，照「教頭文」（錦棠）前日同我哋好多「寫波佬」講過：「大東方」之「最受論頭」，乃係先嚮今晚「打和佢先」。然後又到十一號個日「搬」番過對面海嚮「丁財旺波地」慢慢收拾「手蛋隊」可也。「香山棠」尋晚開過「軍事會」之後，佢亦對個班「弟兄」喊出「判輸嚟打」嘅口號，照「文棠」指出。今晚「大東方」個D二三闊依然好似前個幾場咁死砌者，而且仲吩咐「飛仔武」去同「高大漢」門頂一輪先，然後由佢本人做「掃街佬」「執漏」可也。當然，個對二闊就分別「嚟」住「手蛋隊」個對「快翼」，但邊個去「凍結」個件「大將」之「大胡」呀？限嘗要嚮今晚至揭盅咯，或者係用番「有頭髮有腳法」嘅「咸沙梨」同佢「鬥腳法」，或者由史高文去「嚟住」更有可能由葉華偉去做「盯人大作」「總之二三闊全部打「人盯人」之半密集」，而前便就由個三件（雙鬼一唐）去「拍門」可也。「大東方」個件「門神」查度今晚乃「臨別秋波」顯身手，佢自認今晚要打出一個波都唔失之演出。（簡靜）

彩色球壇

手蛋隊人强馬壯兼佔地利祇要小心謹愼可晉級

「手蛋隊」今夜又開上「戰場」咯！而呢個「戰場」亦係「手蛋隊」認爲之「吉祥地」，因爲「手蛋隊」嚮呢屆嚟計，一共打過十二場，其中包括埋「車牙文盃」四場，「爛鐵牌波」兩場，及「計分盃」五場在內，全部都係排嚮「大波地」出兵，而且佔咗九場係「挑燈夜戰」，只得三場係過嗰「禮拜」至打日波而已，故此「手蛋隊」幾大都「唔願」有波排去「丁財旺波地」度打，一來恐怕「驚險大」，二來容易做「十字兵」，故此今晚場「爛鐵牌」之「第二輪複賽波」，「手蛋隊」不惜入信「波總」中請幾大都排去「大波地」，後來因爲「大東方」亦唔肯騎「虎」過嚟呢便海，寧可嚮番「撈便海」排番「丁財旺波地」，就因爲咁至使到「大波會」「冇修」，卒之要「執籌」攪掂，而「手蛋隊」亦確係「心想事成」啦，結果俾「手蛋隊」「執贏」，於是乎，「手蛋隊」嚮呢屆打到第十三場波都佔晒「地利」，今晚仍然係「大波地」也。

「手蛋隊」前日入過「黎門丘八波地」一番操「滾」咗兩個鐘頭之後，尋朝亦係照舊去「維園」作「舒筋活路」嘅早操，而尋晚即係「照例」番去「架步」度「集埋嚟鬪番晚」，然後今朝起早D身，大家坐埋「傾吓先」，再又嚮今日下晝四點零鐘，等埋D「打氣人馬」到咗之後，亦係「循例」開吓「軍事會」，正式「傾」吓今晚場波點打，同埋出番D乜嘢「人馬」可也。尋日下晝我「簡靜」亦係「急不及待」，先去問問「教頭洪」咁上下陣式，照「教頭洪」快口快舌話知我：「馬拉古」（古廉權）未恢復信心，而「沙僧衡」（張炳衡）因爲有「近視」，雖然佢週時都戴住個「隱形眼鏡」，不過覺得佢對打夜波點都係冇咁「非」，好似「唔慣唔慣」咁，而且今晚又係對着「沙僧」嘅「紮起隊」之「大東方」，爲咗避免「沙僧」踢得有D「尷尬」起見，今晚就只係讓佢哋兩個「抖」番一場可也。

「手蛋隊」今晚個「陣」點「變」呀？「教頭洪」就話好簡單啫，「馬拉古」個「掃街佬」位就由「傻鷄郁」（康基郁）頂番，但佢又係同「驚哥鯉」對調一吓，由「驚哥鯉」（麥哥利）打後D，「亞郁」打前D，差唔多係加强「中間力度」，改打其「生生死」（三三四）也。而「沙僧衡」個位就由「背軍雄」嘅「亞孿」（李桂雄之乳名也）頂番，實行打爆陣波。事關「教頭洪」認爲「大東方」唔係咁易「恰得」者，何況，佢亦承認「大東方」個三件「灰斗」但未歸過係乜嘢「行頭」，或乜嘢「底子」，打成點亦冇有知道，另外個兩件「新灰」之「南非貨」，更係冇人見過，故此「教頭洪」講得啱，以佢哋「手蛋隊」個D「藝高人胆大」嘅人物，只要佢哋「小心謹愼」，就冇話唔「升級」者，何況「大東方」呢居「新埋班」之後未踏入過「大波地」，剩係呢一點就夠佔咗D「地利」之宜，今晚贏得就贏，問題入多少個波而已。（簡靜）

花花絮絮

誰人「凍結」大頭胡 要到臨場才「揭盅」

「大東方」今晚第一次開入「大波地」，當然係以「呢一屆計數」也，但「大東方」上一屆亦嚮「大波地」打過五場波，而且都有「威水」之作，好似個晚「波總盃」初賽，送咗四隻「東方蛋」俾「快活谷隊」，同埋「車牙文盃」（主席盃）同「少林兵」打成「一對鴨仔」（二對二），其餘個兩次，乃係因爲嚮「車牙文盃」與「少林兵」同「快活谷隊」同組，故此加埋「煙仔盃」個場「四强準決波」嚟計，就輸番三次。不過，就以同「手蛋隊」嚟計，「大東方」嚮「丁財旺波地」仲「威」，送過一隻「東方蛋」俾「手蛋隊」之外，仲送多勻「煎雙蛋」俾「少林兵」添，當然，呢屆「大東方」個D「兵馬」同上屆嚟比，當然有「好大出入」啦，今屆多咗「土炮五虎」，仲加埋「三鬼二灰」，三件「灰斗」係「門神」查度，中場「較波」之「咸沙梨」（安斯里），「廖化」嘅「幾定呀」（基迪亞），如今又加埋兩個南非嘅史高文同埋格拉咸，「大東方」咁嘅格局，大有分分鐘開入「大波地」之概也。

馬士論馬

高價馬已值得注意 柏趣大公爵應可爭

第二班今次分長短途兩組舉行，茲將兩組之形勢分析。

九七五公尺短途快馬相當多，柏趣操足大勇，連次跟跑均見接近，今次跑最短途應不會再保留，此駒在澳洲出賽亦以短途有速度，論質論態，今次均有一放到底之力，問題是今季夏達騎沈保馬房之馬匹成績平平，今番會成熱門，應爲冷敵熱避分子。

李漢明手上兩匹坐騎，霍利安因停賽關係，先惠亦有意交李漢明出策，祇不過李漢明同場有一匹東山領袖可取策，照計以目前成就，九七五公尺以東山領袖較有速度，上次在第三班排大外檔仍見贏得輕易，今次仍有力放到。

大力水手本來亦爲快馬，但馬身仍肥，成熟欠足。

反而摩廐馬四駒報名，小摩如取更厲害上陣應較穩健，平渡亦見有起色，亦爲可爭之馬。

長途賽一八〇〇公尺，摩廐馬多水上次贏得輕易，跑最長途能有廿三秒另之成就，可見非凡品，勝後態續進，今次跑千八公尺，乾地對其腳法特別合適，可以再勝一仗。

翡翠灣走勢不穩定，但能走順則有相當好速度，今番跑長途出馬不多，與多水有得跑。

大公爵上次在一、二班混合賽用留後戰術，此駒步大有均速，在澳洲出賽亦以放頭居多，今番魏德禮如肯快放，可在中段將對手放離，未容低估。

四重彩 串穿

⑥穩勝皇子
①先惠
③七寶
②更厲害
⑦柏趣

·馬前卒·

血統與機會

柏趣近況大勇 短途可望放到

此次賽馬，在九場賽事之中，相信最混亂而最有興趣的場次，應該是有貴價澳洲馬在場的第二班九七五短途賽事了。

由於價值五萬元的澳洲馬，目前的處境是進可以攻，而退亦可以守，贏出來是天公地道，輸了亦無從稽考，看此場的沈廐馬柏趣，情況就是如此。柏趣是唯一此場出賽過兩次的貴價馬，如論實力，在此班應該已夠，單看兩賽的演出，都是輕描淡寫，鬥志未濃，故此在此賽報名後的幾天，柏趣的準備，並不積極，似乎戰意仍不甚濃厚，法，又有改變，顯然的，沈廐已經加强準備，催谷甚力，尤其是操後回廐時，柏趣的神態，的確與日前不同，甚至上山光道時亦幾乎走脫，勁力之强，可想而見。看來有一段特別急勁衝刺的柏趣，有意於此次的最短途賽事中出擊，如最後試跑時，仍見再進，則可以穩勝了。

至於大力水手，似乎還欠積極，可能尙未看準形勢，仍未敢輕舉妄動，不過如果臨場突然票起甚勁時，仍是不可不防的。

最後一提初次上陣的高廐馬穩勝王子，論質素應是三駒之中，最佳的一匹，不過至今仍未上陣，則鬥志尙未敢肯定夠强，最低限度，如果被捧成熱門時，是不宜如此就贏的，然而，這匹實力強勁的靚馬，在準備功夫方面，經已做足，只要出擊令下，隨時可能爭勝，則是事實。

總之，貴價馬在此場的份量，着實不輕，臨場動態，實在非常

冷心得馬

沈廐動態飄忽 滿圖利有高質

沈保馬房鬥志最難捉摸，無可否認的，鬥志最難捉摸是一回事，廐中有實力馬匹，到頭來一定要出擊爭取勝利，馬主者是不會白蝕養馬費，然則沈保馬房參加週末賽事，以何者機會最佳，勝出來有賠率列入冷馬對象，自然首推鴻勝及滿圖利兩匹了。

鴻勝由蘇廐轉沈保迄今，尙無表現，上賽參加九七五公尺比賽，鴻勝有蠢蠢欲動之勢，落山一段走勢異常洶湧，雖然落敗，無損今次捲土重來出冷機會。

鴻勝質素超第四班，絕無疑問，此駒迄今尙無表現，涉及到出擊程序安排，而非實力不夠班，週二試閘代替操練，鴻勝出閘反應敏捷，幾個箭步標上山，出腳凌厲有勢，本季試跑以來罕見勇態，顯然鴻勝受過催谷，否則決不會狀態突然有轉機。

鴻勝前段速度稍爲緩慢，跑九七五公尺落敗不足爲异，一二三五公尺對前速緩慢的，鴻勝相當適合，沈保算準對手實力出擊，週末出賽定有表現。

滿圖利質素不祇値第五班，顧此馬在沙地取勝輕鬆，質素之高有目共睹，與鴻勝一併試閘，反應敏捷，蓄銳待發之滿圖利，綑在實力較强一組比賽，順利取勝，必然是半冷門，此駒週末上陣必拚毫無疑問，無論由潘納或陳子銓出策，均有捧場價值。

沈保作風雖然欠明朗，但形勢所迫，沈廐馬已到大舉出擊時候，鴻勝與滿圖利值得考慮捧場，兩匹均係冷馬對象。

·趙子龍·

四方八面

安娜之寶赤先鋒 今次上陣機會大

週末賽事，第五班跑一二三五公尺，有四組上陣。另一組跑二二三〇公尺。跑一二三五公尺之第一組，以近況論，當以跑得快，時時好較佳，跑此程最準者，是安娜之寶。有突擊可能者爲特快車與皇冠之光，皇冠之光是底子較高之一匹，亦早經操好，今次可以壓倒一切，預料有較好的分頭，値得注意者。

第二組，信徵爆過冷門之後，擺明踏入本季，已經成熟，且勝後，狀態續進，有再下一城的可能。赤先鋒班底高，此程最合，且有降班之利，杜廐今次必把握機會，希望一擊即中，到時溫披下注，必有收穫。投連贏，是馬胆也。

第三組，這是均勢之局，快樂武士上次搏殺，敗于超越日，今次必再來，可惜有寶石之王、時來運到、滿圖利、白麗夫人等强手，在傍覬覦。筆者獨愛當起的滿圖利。

跑二二三〇公尺之一場，幸運年與繁華對峙之局，幸運年勝在質新當起。繁華將又跑一次第二也。

連贏選冷配，將可注意歡天喜地與威華。（書顯）

晨操快訊

今晨特別鏡頭（欄邊客）

繁華	1.28.0（27.8）	加	走勢雄勁	勇況續進
翡翠灣	1.32.6（27.7）	馬	輕易完成	佳態悅目
快樂武士	1.23.5（25.5）	加	末段催騎	反應尙好
先惠	55.2（26.0）	漢	自動爭先	火氣甚盛
鴻勝	56.1（27.4）	潘	全程力留	勇況已穩
信徵	56.5（26.0）	加	神態靚極	近況奇佳
金會長	56.8（26.3）	郭	衝刺有力	進步且勇
勇騎士	54.7（26.8）	就	落腳够勁	比上賽好
鄉村佳麗	1.03.0（30.0）	馬	全程放慢	力掩鋒芒
幸運年	57.0（27.0）	萬	體態收實	在進步中

滿圖利舉足輕重

在過去三天中，曾已提出六駒進展良好，而有機會爭雄者，現再將有進展而有機會的兩匹，提供各位參考。

五班：一二三五公尺（第二組）之「赤先鋒」，以質不應留下此班，總可在四班叱咤風雲也，至於降下於此，實乃健康欠佳，至演出欠理想所致而已，本季由杜華廐轉入沈保廐，經過沈保悉心料理，健康大有轉機，在月來之循序操練，確已甦醒，尤以在近兩週下快功夫，勇態進展有如旭日初升，一日千里之概，以此駒之質及目前之勇態，再走其理想路程，雖然甘保賴之功夫不敢恭維，仍足可建一功。

五班：一二三五公尺（第三組）之「滿圖利」，新編入此班，以上次勝出所締時速爲據，所估便宜不多，若以其勝來輕易及仍在進步來說，則可肯定爲超級馬，經過力拚後再加緊打磨，成熟又跨進一步，勇態起得更足，此駒是一匹長短俱宜良駒，環顧同場對手，則無特別超卓之材，今次可又發揮威力，再建一功。

·梁國治·

晨市止跌轉穩
一般高價收市
三行走勢表現較為健朗

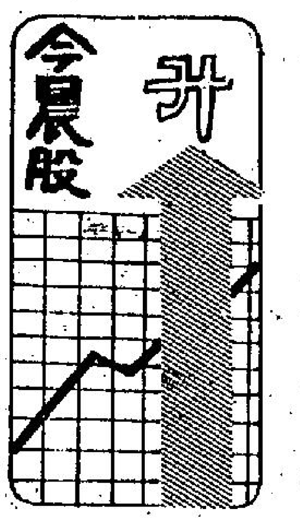

在昨日市況呈現牛皮之後，股市今晨仍然表現呆滯，一般股份祇見極輕微的回復，變化仍是微少，開市之初，大部股份見以上日之收市價成出，三行則表現較佳，以較上日高一價位成出，但隨後並無較積極的表現，買家顯然在等待消息及市況的變化，故交投仍處於平淡之中。至收市，市勢尚見硬朗，大部份股份則見以今晨之高價易手。

十一時恒生指數報三九九·一三，較上日的三九八·二五上揚〇·八八。

晨市轉穩，主要是市內並無不利的消息傳入打擊買家的心理，且外國出現止跌轉穩的現象，亦使市勢跟風企定，但畢竟迄目前為止，人心仍未獲得穩定及未具向好的信心，因而雖然市勢轉穩並未有明顯的向好跡象。

據市內經驗的經紀說，近期股市的走勢預料將不會有特出的表現，若認為目前市況已站穩腳跟，有力乘機而上的話，似是過早的，因為石油問題懸而未決，而明年度的經濟情況，一般人都未敢看好，滙豐銀行大班亦曾公開說明此點，在此情況下，誰願意在此時對股市作出較樂觀的預測？除非油價會作戲劇性的決定加幅低於百分之五甚至不加，但此一種結果，相信不易出現。同時，在到油價決定加價前的一段時間中，市勢可能會有一段沖擊力。此一段沖擊將會借助消息或人力量，但可能會是曇現的手法。

在今晨的交投中，滙豐銀行初成十八元二角，後升上十八元三角收市，較上日升一角，恰和以十六元六角開出，後見上落於十六元半與十六元七角間，收市成十六元七角，較上日升兩角，會德豐初成二元六七五，較上日升一價位，後以二元七角收市，和記上落於三元一角三元一二五之間，收市成三元一二五，亦升兩價位，置地企於七元間，平上日收市。

恒生中午指數
四〇〇·五六
升二·三一

遠東中午指數
二〇二·九五
升九·六八

金銀綜合指數
三四五·三五
升二·二五

金指數
三四六·五三
升一·九三

銀指數
三六九·〇七
升三·一一

上午成交總額

金銀：五、一八〇、〇〇〇元
九龍：二、〇〇〇、〇〇〇元
遠東：一〇、三五〇、〇〇〇元
香港：四二、二五〇、〇〇〇元

（昨日指數）
恒生：三九八·二五 跌二·五二
遠東：二〇二·二七 跌一七·七五
金銀：（綜）三四三·一〇 跌一·八〇
（金）三四四·六〇 跌一·八七
（銀）三六五·九六 跌一·七八
全日成交總額：一千七百八十九萬元

談股
華厦會否被收購？

近期股市行情雖然相當靜淡，但一些長時期未有成交的細價地產股，則表現相當活躍，尤以一些稍具盈利潛力的地產股為然，交投頗為熱鬧，股價亦冉冉上升。

華厦置業是近期頗為人注目的一元地產股，股價由五角五仙上升至目前的六角八仙，上升幅度達百分之二十三，相信是同類股份價格上漲幅度最大的一隻，現將該公司其近期的發展資料分析一下。

該公司剛於月前發表其截至七六年三月底止年度業績，全年純利達二百七十五萬五千元，較上年度的三百二十六萬八千元，減少五十一萬三千元，下降幅度達百分之十五。這是該公司自上市以來連續出現盈利下降的第二個年度，計七四年度純利六百二十二萬三千元，是該公司盈利的紀錄數字，七五年度下降至三百二十六萬八千元，七六年度再降至二百七十五萬五千元，業績進展實在使人失望。

七五至七六年度正值香港地產建築業蓬勃時期，然而華厦置業於該年度內的業務成績，竟未能改善其盈利情況，反而有百分之十五下降出現，主要是該公司所獲得的承建工程合約減少，同時所投資的地產發展計劃未能及時完成並提供利潤，造成收益呈青黃不接階段，況且由於利用大部份資金作為投資發展用，其利息收入減少，亦是其利潤下降因素之一。

七四年度的純利能夠達到六百二十二萬三千元的紀錄，主要是在該年度內，其在建築中的漆咸道美華閣落成，該大廈除地下部分及二樓商業單位外，全部均預售一空，提供一筆可觀的售樓收益。但七五年度則由於未有售樓收入，同時美華閣所餘下的未售單位亦未能於該年度內售出，故此純利額遂下降至三百二十六萬八千元。而七六年度的利潤再度下降至二百七十五萬五千元，主要是承建工程合約金額由七五年度的一千六百八十四萬元下降至三百四十七萬元所致，雖然美華閣所餘單位全部售出，但也於事無補。

但七六至七七年度的華厦置業盈利情況[illegible]改善，主要是其在長沙灣長義街興建的一座十三層高工業大廈，已於今年六月間入伙，同時有百分之七十單位售出，該大廈的地皮成本價格為二百九十五萬元，加上建築費用八百萬元，全部成本為一千一百萬元左右，估計該大廈全部出售的話，將可為其帶來七百萬元的利潤，加上其目前的固有盈利，整體純利應可達至一千萬元之譜，若以其總發行股數五千六百萬股計算，其每股盈利應為一角八仙左右，以其目前股份市價六角八仙計算，市盈率為三點七倍，估計其在下年度將有能力加派股息，達每股八仙，息口為一分一厘五，投資條件實是不俗。

華厦置業目前擁有可供發展地盤，包括㈠沙田火炭村二萬多平方呎地皮一幅，計劃興建一座十三層高工業大廈；㈡柴灣一幅面積一萬八千八百五十平方呎地皮一幅，計劃興建一座廿四層高商業住宅大廈；㈢九龍烟廠街住宅大廈地盤。若上述三項物業發展計劃能夠作適時發展，配合其盈利進展，[illegible]可保持，不然的話，其七七至七八年的盈利將會有較大的波動情形出現。

截至七六年三月底止年度，華厦置業擁有貸出款項及現金共一千八百多萬元，但由於長義街的工業大廈已於六月間入伙，故其將有一千餘萬元的售樓收入，計估其目前的全部流動資金達三千萬元之譜，作為發展其手上所擁有的三項物業發展計劃，估計是有力應付的。

華厦置業的目前固定資產，包括三項未發展地皮在內，約在三千七百萬元之譜，加上建築合約五百二十萬元，其全部資產為七千二百二十萬元左右，扣除其長期負債及流動負債之後，其資產淨值為六千五百萬元，每股資產淨值相當於一元一角左右，故此目前的市價是超值的。

近期華厦置業在市內表現相當矚目，是否會被列為收購對象呢？實難以估料，但該公司目前手上擁有的三項物業發展計劃，實在令人產生憧憬，因為目前市內正缺乏優良的地盤，而其所擁有的地盤均屬不錯的貨色，焉有不令其他地產商垂涎之理，再加上其七六至七七年度的盈利情況良佳，相信被列為收購目標，並非無因。

·達新·

加拿大單方面採成衣限制
本港否定加權力·雷康侯指加無理

加拿大單方面限制本港成衣的入口量，七七年的成衣入口量將會被限制維持在七五年的水平，本港若按此計算，本港明年出口加國的成衣，要縮減回七五年的出口量，此舉將會減少入口約百分之二十。

據紡織業諮詢委員會委員之一雷康侯昨日對本報記者指出，加拿大前日宣佈入口限制之前，並未有徵求香港的意見，而將所訂的合約，單方面取消，實屬不合理由，這會使香港很吃虧。

他強調指出，加拿大單方面入口限制措施，很可能引起其他國家步其後塵，是最為憂慮的。更使人懷疑的，就是加拿大政府與香港工商署於較早時已簽訂合約，而加拿大目前竟然並不履行這些要點，那麼，簽合約的目的，究竟有甚麼保障呢？換言之，這好比一張支票不能兌現。特別是加拿大是大國之一，這樣會影響其信用。

為此，香港政府理應採取強硬態度，與加國交涉，以維護香港的合理權益。

況且，成衣製造業是香港工業支柱之一，加拿大單方面入口限制措施，將嚴重影響本港經濟。

根據港府統計處最新數字顯示，今年首九個月港製成衣輸往加拿大總值，由去年同期的二億五千六百萬元，增加至五億六千八百萬元，激增百分之一百廿二；而成衣出口，佔輸加總值的一半左右。

現時，受限制進口的成衣分三類：㈠恤衫；㈡毛織衫和㈢外衣。

在七六年中開始，加拿大政府在國內工業界的壓力下，決定實施入口限額，本港去銷的紡織品，有大部份已經簽訂限額協議，有效日期直至明年六月，尚有小部分如冬季運動衣等，則正在進行洽訂限額協議的手續。

又：署理工商署長杜華在與紡織業諮詢委員會舉行特別會議後表示：香港不會承認加拿大政府有廢除港加雙邊協議之權力，該協議於數月後始期滿。

杜氏說：「該委員會之建議是堅定及一致的，我們將會繼續履行我們在現有之三項協議下作出的承諾，並相信加拿大當局亦會這樣做。」

工商署一發言人解釋謂：此即表示香港對毛衣、恤衫及外衣三項貨物，會繼續實施正常出口配額之安排。根據數月前達成之雙邊協議，此類貨品是可以輸入加拿大而不會受到阻撓的。然而加拿大當局卻宣佈有意對所有衣物予以入口管制。

發言人說：「此舉是否會對我們在雙邊協議下的出口有所妨碍，仍有待觀察。倘該問題到來時，我們會面對它們。」

本港七個紡織業團體之主席，對該署之立場表示：若雙邊協議亦不能獲得信任，則貿易條件將會難以容忍，類似加拿大政府企圖作出的先例，將會使各地商人逐漸失卻信心。

今晨拆息
三厘七五

美英日股
美股反覆微升 英市上揚三點

【紐約一日美聯社電】星期三紐約股市忽上忽落，微揚兩點。

杜鐘斯卅種工業股平均指數於收市前半小時升一點多，紐約証券交易所的上升股票與下跌股票是七比五。

週三股市走勢異常反覆，開市之初，指數升逾二點，然後下跌一點，比週二收市價還低，當買家返回市場時，指數又再告揚升。

開市不久，美國商務部宣佈十月份主要經濟指標不變。

杜鐘斯卅種工業股平均指數升二點一六，收九四九點三八。

成交總額達二千一百九十六萬股，比週二的一千七百零三萬股略為增加。

紐約証券交易所普通股綜合指數升零點二三，收五五點零三。

【倫敦一日美聯社電】星期三倫敦股市上揚，因為英鎊在外滙市場上顯得堅挺，但交投頗為疲弱。金融時報卅種工業股平均指數升三點七，收三零一點三。

【東京訊】星期三東京股市牛皮偏軟。開市時各類股票做價平穩，稍後，由於有消息指出政府將擬定預算，刺激經濟。建築股及房屋關連股做價報起，但出口業務關連股則築底互見。活躍股票為熊谷組、大末建設、大日本印刷、東陶機器及日本電機等。杜鐘斯平均指數收市四五零四點七八，下跌一點八二，新市場指數三四五點九五，上升零點一六，全日成交二億四千萬股。

美國股票走勢指數

【紐約一日美聯社電】美國股票走勢指數：

種類	開市	收市	前市收市比較
工業股	九四七·三一	九四九·三八	升二·一六
交通股	二二六·六六	二二七·二〇	升一·〇八
公共事業	一〇一·四八	一〇一·七〇	跌〇·〇六
其他股	三〇七·六六	三〇八·三五	升〇·七五

本港船隊噸位龐大 應設立商船註冊處

香港擁有的商船隊，數量估世界商船隊的總噸位百分之五；假如本港設立商船註冊處，肯定將會獲益。

目前，香港所擁有的商船數目，若與英國這個海洋國家比較，即等於它的百分之十而已。

奈理船務註冊署技術部門董事指出，香港商船掛英國旗的數字越來越少。

若以香港所擁有的船隊數目來看，當然很難否認英國註冊署的存在價值，然而，新加坡卻有它們自己的註冊署。

由於香港是英國殖民地的關係，英國是不贊成香港有它自己的註冊署。該發言人又強調，基本上，香港是船東中心，而新加坡位於東南亞的海域要道中樞，是相當幸運的，新加坡的潛力比香港優越，比方，修船和其他工作，香港是難以仿傚。

不過，香港一旦設有註冊署，將有兩大特點。

股市經濟版

本外銷繼續疏靜 廢鐵市場難扳回

【本報訊】由於本外銷情繼續荏弱，最近本港廢鐵行情又再比前趨低，但從一般情勢來看，廢鐵市情因缺少出口扯銷道方面的支持力，近期市勢尚難回扳。

廢鐵商人指出：最近本港廢鐵去銷日本及台灣繼續疏靜，其他東南亞地區亦鮮扯銷，因為較多地區的鋼鐵業生產非旺，而在產銷不易均衡之下，對廢鐵購買自較疏感，事實上，最近台灣鋼鐵廠商對已訂入的廢鐵也延期開出信用證，似乎是等候當地存貨稍獲疏導之後，才安排補充，因此，新成交就越見閒靜。

目前，本港上升廢鐵價去台灣，每公噸已降回七十八美元C·I·F·高雄，但買家對報盤後有若價反應，而日本來港採購廢鐵還比台灣疏落得外。

存倉舊米疏導 新米供應增加

【本報訊】昨日米糧市況，繼續趨慢，澳洲米既受大陸新米充場影響，又受泰國新香米以較低價競銷威脅，市情逐漸轉疲。

昨日開盤沽出食米八千包，洪字新絲苗每担一百卌九元，玉字油粘每担九十九元，袋鼠絲苗每担一百卌一元，金冠絲苗每担一百卌一元，展字絲苗每担一百十六元，才字油粘每担一百零一元，金冠臘袋絲苗每担一百卌五元，雙羊州字新油粘每担一百卌二元，一百一十九元。

據米行人士指稱：現在新米售價偏高，目的是刺激存倉舊米容易疏導，因為零售商買入新米要配搭舊米，需用新米多一些，則舊米疏導亦較遠，大約用三成新米配搭七成舊米便適合用家需要。

昨日交投最暢股份

股票	成交股數
會德豐A	390,238
和記	329,196
置地	200,600
東方海外	146,000
建煌	129,000
港燈	126,200
泰盛	126,000
安達臣	121,480
長江實業	105,000
凱聯	105,000

各地黃金收市價格

【倫敦一日美聯社電】星期三各地黃金收市價（每安士以美元計）：倫敦：一三〇·八七；巴黎：一三一·八五；法蘭克福：一二九·八四；蘇黎世：一三〇·六二；香港：一三〇·七八。

本報獨家報導 英美加黃金期貨市價

加拿大溫尼伯黃金最近期貨收盤：
週三每安士報 131.50美元 （上昇0.20美元）
美國紐約週三收市價：
131.40美元 （下跌0.10美元）
倫敦金價收市後掛牌：
×週三每安士買入價×週三每安士賣出價×
130.50美元 131.25美元
（上昇0.50美元） （上昇0.50美元）

金融
美電鈔上揚日元穩 金市微順走勢牛皮
去息一元兩角尾盤七四八·七

【本報訊】週三外圍金價走勢一片牛皮，買賣仍疏落，美元走勢不穩定，英鎊築底互見。倫敦金價頭盤報一三〇·五〇美元，中盤報一三〇·五〇美元，中盤掛出後造價入價報一三〇·五〇美元，出價報一三一·二五美元，前市中盤掛出後造價入價報一三〇·〇美元，出價報一三〇·七五美元，實則上出入價均比前市昇五角。

本港金市，昨日尾盤為七五三·二，今晨開市報七五〇·五，最低報七四七·五，收市價七四八·七。息價訂去息一元兩角，上牌現貨交收共二千三百兩，公價定七五〇·〇。

週三外圍行情，金價方面：倫敦報一三〇·五〇美元（昇兩角半），瑞士入價報一三〇·二五美元，出價報一三一·〇美元（昇兩角半），巴黎報一三一·八五美元（昇七角兩仙）。加拿大期貨報一三一·五〇美元（昇兩角），美國紐約報一三一·四〇美元（跌一角）。英鎊方面：倫敦轉讓鎊報一·六六二五美元（漲九錢），美國告老士報一·六五三〇美元（縮六厘）。

美鈔報昇，大鈔報四·七七八，普鈔報四·七六八。美電最高報四·七八六，最低報四·七七五。

日元報好，大紙報一六一·五，細紙報一六〇·五。台幣報一六一·五。西德馬克報一九六·二。法國法郎報九三·〇。瑞士法郎報一九三·九。荷蘭報一八八·五。

上午金融行情表

十二月二日（星期四）

（九九K金價）

開市	750.0	收市	748.7
最高	750.5	最低	747.5

（去息一元二角）

（美鈔）		（美電）	
最高	4.778	最高	4.786
最低	4.768	最低	4.775

（歐洲金價）

倫敦（每安）	130.50美元	（昇兩角半）
瑞士（每安）	131.00美元	（昇兩角半）
巴黎（每安）	131.85美元	（昇七角二仙）

（英鎊）

倫敦轉讓鎊	1.6625美元	（漲九錢）
美國老士鎊	1.6530美元	（縮六厘）

（雜幣）

日元（每萬計）	161.50
台幣（每千計）	122.00
菲幣（每百計）	59.00
新加坡大紙（每元計）	1.93
西德馬克（每百計）	196.20
法國法郎（每百計）	93.00
瑞士法郎（每百計）	193.90
荷蘭（每百計）	188.50
加拿大紙（每元計）	4.82
澳洲元（每元計）	4.77
正鎊（每鎊計）	8.00
葡幣（每元計）	0.93

（上表外幣行情由滙業公司供應）

昨漲幅最大股份

股票	前收市價	昨收市價	百分率
興富	0.42	0.53	26.19
安全貨倉	1.22	1.31	7.38
萬邦投資	4.00	4.25	6.25
模漢置地	0.26	0.32	23.08
啟德置業	1.40	1.45	3.57
兆安地產	1.02	1.05	2.94
會德豐船務B	0.37	0.38	2.70
輝百美	0.40	0.41	2.50
利安	0.87	0.89	2.30
安達臣	1.40	1.43	2.14

昨跌幅最大股份

股票	前收市價	昨收市價	百分率
伊人置業	0.42	0.25	40.48
統一機構	1.60	1.50	6.25
財務地產	0.55	0.52	5.45
永泰建業	3.15	3.00	4.76
銓利基業	0.60	0.58	3.33
華大地產	0.64	0.62	3.13
華厦置業	0.68	0.66	2.94
海港工程	0.82	0.80	2.44
新世界發展	1.46	1.43	2.05
仁孚	0.98	0.96	2.04

工商晚報上午股票成交報價表

類別	股票名稱	最高價	最低價	收市價
銀行業	滙豐銀行	18.40	18.30	18.30
	大華銀行			
	友聯銀行			
	恒生銀行			
	海外信託銀行			2.375
公用業	九龍電燈	18.00	17.90	17.90
	九龍巴士			4.00
	中華巴士			
	中華煤氣			20.00
	油蔴地小輪			
	香港電燈	4.725	4.70	4.70
	香港隧道			
	電話公司	28.10	28.00	28.00
	電車公司			
倉塢業	九龍倉	15.00	14.80	14.90
	九龍倉債券			
	安全貨倉			1.35
	均益倉	7.75	7.70	7.75
	黃埔船塢	10.00	9.90	9.95
	中華造船廠			
航運業	亞洲航業			5.40
	東方貨櫃	3.625	3.60	3.625
	保榮航業			
	信德船務			
	新世紀航業			
	新海康			
	會德豐船務（A）			3.80
	會德豐船務（B）			
	萬邦航業			
	萬寶航業			
	維達航業			5.30
	華光航業			3.575
工商企業	和記企業	3.15	3.10	3.125
	怡和公司	16.80	16.50	16.80
	會德豐（A）	2.725	2.70	2.725
	太古洋行（A）			9.20
	太古洋行（B）			1.80
	仁孚			
	立興			5.70
	生力啤			14.50

類別	股票名稱	最高價	最低價	收市價
工商企業	永安人壽	1.22	1.20	1.22
	和寶			1.44
	茂昌眼鏡			0.83
	怡和債券			
	怡和實業			
	邵氏公司			
	香島漂染			
	食品工業			
	星島報業			
	南華早報			
	屈臣氏			
	莊士集團			
	夏香集團			
	紅寶石			
	菲立斯			
	會德豐（B）			
	港機工程			
	港九工商企業	0.74	0.73	0.74
	新英華			
	森那美			
	碧瑤金礦			
	寶光			4.25
	橡膠信託			
証券投資	太平洋証券			
	亞洲保險			
	怡和証券			
	香港財務			
	東方財務			
	美迪臣証券			
	新鴻基証券	1.74	1.73	1.74
	國泰股份			
	萬眾財務			
	聯合企業			6.60
	隆豐投資			
	輝百美	0.42	0.41	0.42
地產	置地公司	7.00	6.95	6.95
	新世界發展	1.45	1.44	1.45
	大昌地產	1.11	1.10	1.11
	大生地產	1.50	1.48	1.50
	大寶地產	0.36	0.35	0.36

類別	股票名稱	最高價	最低價	收市價
地產業	力士地產			
	太古昌發展			1.84
	永泰建業	3.025	2.975	3.025
	永昌盛			
	永達利企業			
	永發			
	四海地產			
	合和地產	2.45	2.425	2.45
	和記地產			
	自由發展			0.48
	志正國際	0.91	0.89	0.91
	昌生興業			
	兆安地產			1.06
	兆景祥	0.68	0.67	0.68
	長江實業			6.80
	利安地產			
	利豐地產			
	利興發展			
	世界發展			
	好世界投資			0.43
	香江物業投資			
	亨隆地產			
	明輝發展			0.57
	怡東地產			
	金山地產			
	金閣發展			
	金碻地產			
	美漢企業			0.79
	啟德置業			1.74
	啟明建業			
	財務地產			
	新鴻基地產	4.525	4.475	4.50
	新同慶企業			
	新安置業			
	嘉年地產	4.70	4.65	4.70
	恒生工業地產			
	恒隆地產			3.475
	莊士發展			
	城都地產	4.50	4.475	4.50
	南太平洋			0.66

類別	股票名稱	最高價	最低價	收市價
地產業	海南發展			
	萬生			
	國大地產			
	國際實業			
	華光地產			0.83
	華僑地產			
	華美置業			
	華厦置業			
	銓利基業			0.60
	高富置地			
	富輝企業			
	嘉祐地產			0.33
	建煌新記	0.79	0.78	0.78
	夏利文			
	夏利來置業			
	廖創興	0.98	0.97	0.98
	順福企業			
	捷聯企業	1.39	1.38	1.39
	統一機構			
	漢國			0.68
	遠東發展	0.97	0.96	0.97
	泰盛發展	0.97	0.96	0.97
	信託公司（A）			2.525
	信託公司（B）			
	聯益發展			
	聯興盛發展			
	廣聯企業			
	偉華企業			
	偉益置業			
	模漢置地			
	鷹君			
建築業	大新公和			2.00
	大亞石業	1.04	1.02	1.04
	安達臣集團			1.44
	青洲英坭	19.40	19.30	19.30
	保華			3.15
	新昌			2.675
	海港工程			
	熊谷組			
	信昌			

類別	股票名稱	最高價	最低價	收市價
紡織製衣業	安泰毛織			
	長江製衣			
	香港毛紡			
	南聯實業	1.95	1.93	1.95
	南聯和記			
	南豐紗廠			
	南洋紗廠			
	南海紗廠			
	裕泰針織			
	眞善美製衣			
	會德豐紗廠			
	新思製衣			
	偉眞尼			0.27
	麗新製衣			
	鱷魚恤			1.70
酒店業	大酒店	11.60	11.50	11.60
	帝國酒店			0.30
	永高酒店			
	百樂酒店			
	美麗華酒店			
	海港公司			
	凱聯酒店			2.07
	城市酒店			
百貨業及其他	大利			
	永安公司	2.70	2.65	2.65
	先施公司			
	周生生			
	瑞興公司			
	連卡佛（A）			
	聯合汽水			
	屈臣氏			
	海化大同			
	聯邦			1.90
	南順			
	大信			
	新昌（新股）			
	九倉股權	3.30	2.90	3.90
	會德豐股權			
	地下鐵路債券			107.00
	政府債券			

卅九億貸款條件多 英工黨內閣歧見大
加拉漢激辯三小時仍未獲協議

【倫敦一日路透社電】英國的工黨政府今天開始舉行一連串的內閣會議，以期擬出能為國際貨幣基金會所接受的借款經濟措施。

首相加拉漢和他的全體閣員，曾爲如何能緊縮通貨而又不致危害及經濟復甦的辦法，而辯論了三小時。

據消息靈通人士說，這祇是一連串會議的第一次。政府並計於今日與工會領袖舉行了商談，並定於明天再舉行另外一次的內閣會議。

國際貨幣基金會派來英國的一個小組，在此間逗留了差不多已有三個星期，他們正在研究英國可向國際貨幣基金會借用三十九億元的條件。

雖然國際貨幣基金會要求英國政府削減收支平衡的赤字，但預料將不會強其作過份的通貨收縮。但該方面人士說，要尋求出適當的收支平衡及解決這個複雜的問題的辦法，尚須假以時日。

內閣部長們今天彼此爭論甚麼開支是可以削減的，和削減的幅度又是多少。消息靈通人士說，關於此一問題，曾發生歧見。

有許多位內閣部長認爲過份緊縮通貨，祇會加重經濟的衰退，而歎的目的，也不過是想消除衰退而已。

同時，有數個工會的心急的領袖本日要求加拉漢、希利及其他部長有關與國際貨幣基金會談判借款的綜合條件。但據聞政府不會向基金會作過份的讓步，和談判的祇是一般的條件。

紐約時報軍事記者自北平報導
中共仍迷於人海戰 武裝配備甚爲落後

【紐約一日美聯社電】紐約時報的軍事記者星期三日於報告他到中國大陸所作的爲期三週的訪問時說，他覺得中共武裝部隊的人數龐大，但配備窳劣。

紐約時報的特派員米杜頓說，於與蘇俄發生大戰時，中共所估的人力優勢，將會被蘇俄精巧複雜的飛彈所抵銷甚或壓倒。

米杜頓自北平報導說，他此次是應中共「國防及外交部」之邀前往大陸訪問的。他曾訪問過一個空軍師，一個步兵師和一個高射砲隊及會見過許多人。

他說：「總括起來，中共的武裝部隊，有的是舊式防衛理論，和陳舊的武器，而蘇俄卻認爲它是一種軍事上的威脅。

「中共軍人，自總參謀長以下，認爲蘇俄如果入侵大陸，將會葬身於人海之中。」

中共軍「副參謀長」伍修權說，共軍缺乏新式武器，是「因爲大陸工業落後，和沒有第一級的鋼鐵。」

米杜頓說，他覺得中共軍隊裏面對於現代化的問題發生歧見。老的一派堅持毛澤東的自力更生理論，而少壯派則主張自外國購買新式武器。

該位特派員說，中共有四千一百架米格十七及米格十九型噴射戰鬥機，和有五十架米格廿一型機，祇有米格廿一型機才能與米格廿三型及其他蘇俄較新型的飛機在空中抗衡。

於被詢及中共是否想有些更新式的戰鬥機時，伍修權說要，但沒有表示在什麼時候。

卡特應允任內財長 將會考慮外交政策

【華盛頓一日路透社電】候任總統卡特已答應參院說他的財長將會考慮到外交政策的問題。

他又說，他有意最少委派一名經濟專家，在他的經濟顧問委員會中任職。

卡特是於與參院外交關係委員會於十一月廿三日舉行秘密會議時作出這樣的承諾的。該次會議的會議錄，已於今天發表。

這位候任總統說，他不認爲國務卿基辛格的外交政策中的經濟事項有濃厚的注意，但他的政府的財長，則於擬訂外交政策時「要加入經濟的考慮」。

在舉行會議的時候，他沒有表示出如何處理特種的外交政策問題，但他確曾要求批准對希、土兩國的協定，「俾能有足夠的軍隊，留駐在這兩個國家之內。」

卡特說，土耳其的美軍基地是重要的，而美國海軍之維持在東地中海出現也是重要的。

他並且表示他對希、土在塞島的糾紛，將會設法採取客觀的立場。

新貴人的歡笑： 當選總統卡特本月一日在其平原鎮花生工場外接見前來祝賀的人士，與他們熱烈握手（左）。他的夫人露莎蓮則於上月三十日到達墨西哥，作爲墨西哥新總統就職典禮的嘉賓，受到墨西哥新總統朴提羅的夫人羅比茲以傳統的方式表示歡迎（右）。（合衆國際社圖片）

炸彈郵件 圖炸卡特

【紐約一日美聯社電】在夏赫頓市區的郵箱內，星期三日在數小時之中，有致交卡特或美國政府機關的三個信封內，發生燃燒彈的爆炸。

所有此等裝置都已爆炸，在郵局職工收集信件時，發覺它們炸後冒烟。但據警方說，它們祇引起輕微的損害，和有一人受輕傷。

據警方說，此間警局，接到由一名男子打來的電話，說這些郵件是由玻多黎各激烈團體投寄的，它們自號爲獨立革命武力總部。這男子說，該團體曾寄出了十四封這樣的信給不同的政府機關。

警方說從未聽聞過有這個團體存在。

紐約時報社論反對 美國背我討好北平

【紐約三十日中央社電】紐約時報今天表示反對美國「由放棄台灣，或出售精密傳統武器給中共等行動」討好北平。

時報社論中說：「第一種行動不可能贏得中共深切或持久的感激。第二種行動可能使美、俄關係惡化，且不會顯著減小蘇俄對中共的軍事優勢。」

時報在這篇社論中，在討論華盛頓——莫斯科——北平關係時說：「目前美國的最佳政策是繼續努力改善其與中共及蘇俄的關係。」

時報認爲：「華府應當繼續駁斥中共所提，美國若要改善與北平的關係，必須與莫斯科保持惡劣關係的論點。」

儘管最近莫斯科已採取主動，時報不認爲北平與莫斯科將立即修好。該報表示，即使中共與蘇俄的關係解凍，目前的三角關係可能繼續維持下去。

該報又說，蘇俄與中共間可能進行的和解，不會因爲美國經由出賣中華

巴解軍隊拒交出重武器
黎巴嫩新戰爭一觸即發
和平軍限巴游週日前繳械

【貝魯特二日合衆社電】因巴解軍隊拒絕交出其重武器，黎巴嫩的阿聯和平部隊與抗命的巴游於星期四頒於危險的對抗邊緣。

此間報章稱，以敘利亞軍爲主力和平部隊司令哈治上校已提出警告，如果敵對派系於星期日之前仍拒絕交出坦克及大炮，他的三萬人部隊將「使用武力」來沒收。

甚督教及回教民兵領袖稱，他們不打算繳械，除非對方首先這樣做，同時據報右派堅持與阿剌伯軍隊一起「監管」收集重武器的工作。

但更危險的局勢還是巴勒斯坦軍與敘利亞軍之間的磨擦，自從敘軍於七個月前開入黎巴嫩作戰以來，雙方現已變成水火不相容。

巴解部隊斷然拒絕將其大炮交給敘軍，巴游已將其大部份車輛，大炮，火箭發射器，及迫擊炮集中在防衛深嚴的難民營。巴解組織發言人稱，根據他們與黎巴嫩政府在一九六九年簽定的開羅協定，他們是有權將武器放置在難民營的。

與此同時，接近沙基士總統的消息人士稱，首批阿剌伯軍隊將在下週內進入黎巴嫩南部，在該與以色列接壤的區城執行警察任務。

一名總統助理說：「但並未詳細透露開入南部的軍隊之國籍和人數，及他們的駐守地點。維持和平部隊開入黎巴嫩南部的計劃，已透過美國的斡旋而取得以色列同意。」

日共產黨要求 組織聯合政府

【東京一日路透社電】日本國會中的第三大黨共產黨今日要求組織一個聯合政府，和宣佈它不會要求廢除美日安全條約。

該黨黨魁宮本建議成立一個包括保守份子在內

墨總統平安就職 選出十七人內閣

【墨西哥市一日路透社電】經過一連串炸彈事件，軍警今日在首都嚴密警戒，波迪盧接掌墨西哥的總統職權，他已選出一個以技術行政員爲主的內閣。

在接掌總統職權前數小時，這位現年五十六歲的前任財長宣佈他的十九人內閣，他寧願選擇一些具有豐富行政記錄的親信，也不用那些有名望的政治人物。

根據憲法，前任左傾總統艾查維里亞的六年任期已于今晚期滿，而政權則移交與他的繼承人，但波迪盧及其內閣的宣誓，要在今日稍後時舉行一次嚴肅而警衛深嚴的就職儀式慶典時始進行。

由於今早發生一連串專門對付商業辦事處的炸彈爆炸事件，因此全市均有軍警駐守戒備，據當局認爲這些事件都是左派極端份子所做。

航四十五天赴南極撈蝦
我國海功號試驗船 今晨啓碇首途南非

【基隆一日中央社電】「海功號」試驗船將于明天上午十時啓碇，前往南極。

經過半年多的悉心策劃與準備，「海功號」上的工作人員心情是緊張而興奮的。今天一整天他們忙着對儀器、裝備、網具和補給品作最後的檢查與檢點。

台灣省水產試驗所海洋漁業系主任李燦然博士說：「海功號」明天出航時將不舉行任何儀式。

「海功號」出航後，預定以二十三至二十五天的時間，作不靠岸持續航行至南非開普敦補給，然後直航南極，以四十五天的時間，選定的五個地區，展開撈捕南極蝦作業。

海洋漁業系股長戚桐欣，台灣省漁業局技士張明添及工作人員將于明天隨船前往。李燦然博士，農復會漁業組專家廒向志及國內三位通訊社及報社記者，將于十二月中旬坐飛機前往開普敦會合，前往南極採訪。

南極蝦是一種具有很高營養與經濟價值的水產物，開發成功後，將能增加國內食物及飼料供應量；由于國內對南極地區相當陌生，又缺乏第一手的資料，隨航前往的漁業專家及工作人員的心情都很嚴重，希望能夠一舉成功。

讀者好多，美國選[illegible]現身說法人的美女，使海灘生色不少。

英貧富漸平衡 重新分配財富

【倫敦一日美聯社電】據於週四發表的政府統計數字顯示：英國貧窮者變得較富裕，而富庶者則變得較貧窮。相信這是與工會及政府[illegible]正在生效所致[illegible]。政府中央統計局在一[illegible]字顯示，自一九七零至[illegible]財產的分配正繼續以緩慢而較平均的趨勢發展。它補充謂：在收入分配方面，這是多年來首次出現明顯的改變，收入最高與最低的分別[illegible]在一九七零至七五年這段期間內，所有家庭的收入，平均增加百分之九十七，而零售價指數僅上升百分之八十四。

[illegible]一九七零至七三年這段期間，不論窮富者的生活標準，均有所改善，但自一九七三年起，富人的生活水準下降，而窮人的則繼續改善。

歐洲市場 黃金交投平淡
英鎊美元分別微揚

【布魯塞爾一日合衆國際社電】英鎊星期三在歐洲外滙市場上升逾一美仙，同時美元也普遍上揚。

倫敦經紀們說：是日金市交投平淡。蘇黎世金價每安士一三零點二五美元，倫敦金價一三零點五零美元，均無上落。

英鎊星期三收市價由昨日的一點六五二五美元升至一點六六三三美元。經紀們指出，許多英鎊買家顯然來自西德。

美元在蘇黎世下跌一點，由二點四五零跌至二點四四九瑞士法郎。但在其他市場上，美元均見扳高的。

在法蘭克福，美元由二點四零六零升至二點四一五零西德馬克；在巴黎，由四點九九五升至四點九九七五法郎；在布魯塞爾，由三六點九八五零升至三七點零一比利時法郎；在阿姆斯特丹，由二點五零九六升至二點五一五零荷盾。

在東京，美元由二九六點四五升至二九六點八零日元，爲七月二日以來的最高比率。

波頓的新戲 影星李察波頓現正在加拿大多倫多爲美聯公司開拍新片。波頓在這新片中扮演一名心理學醫生，圖示他在鼓勵一名兒童病人將其憤怒發洩在一個沙包上之片段。

敘利亞外長卡丹姆 遭遇狙擊手臂中槍

【大馬士革一日法新社電】敘利亞外交部長卡丹姆今晚被人襲擊受傷。

敘利亞政府一名發言人稱，他手臂受傷，現已送院治療，但其傷勢並不嚴重。

敘利亞通訊社報導，卡丹姆與其太太駕車經過此間市郊時遭襲擊，該通訊社未有透露詳情。

該通訊社謂，刻正追緝「襲擊兇手」，但襲擊者的國籍和人數則未見透露。

近數月來在黎巴嫩內戰中擔任調停人的卡丹姆於「阿剌伯和平部隊」平息黎巴嫩內戰的一個月後，前往波斯灣國家訪問，解釋貝魯特局勢。他是於昨日返抵此間的。

北平又有地震 據報並無損失

【東京二日美聯社電】日本「共同社」的北平來訊說，北平星期四早上八時五十分曾發生輕微地震。

據該消息說：震力輕微，並無損壞的報告。

相信這是七月廿八日唐山大地震的餘震。

中共當局上月曾發出地震的警告，叫人民提防十一月十五日震撼北平及河北省北部的六點九級強烈地震後會發生另一次地震。

印尼特赦一批 核心共黨分子

【耶加達一日路透社電】印尼政府今天釋放一百五十名核心共黨份子。這些人是在一九六五年共黨的流產政變後被囚，這項措施是政府爲解決約[illegible]名拘留犯的問題而採取之第一步驟。

這些拘留犯的問題使印尼與若干國家外交關係蒙上陰影。

這是第一次在釋放核心共產黨囚犯之前先作宣佈，在一個於耶加達軍事總部舉行的公開儀式中，這一百五十名拘留犯獲得了自由。

[illegible]這些囚犯是三萬四千名「乙級」拘留犯的一部分，由於政府並沒有足夠的證據來證明他們參與過政變，這些人不曾在法庭中審訊過。

其餘的政治犯據官方說約有六千名，屬於「甲級」。他們因直接參與奪權而被囚禁。很多列在「甲級」囚犯中的人員均曾被判死刑。

美狂漢狂行
連人帶車撞向白宮 車毀人傷鐵閘無損

【華盛頓一日路透社電】一名三十八歲男子今日駕駛一輛老爺貨車撞向白宮的一道大門，但新建價值五十萬美元的柵欄屹立不動，而這男子當場爲被警衛拘捕。

三十八歲的新墨西哥州人史蒂芬·威廉士被[illegible]白宮。[illegible]卡特總統剛於午餐後，回到橢圓形的辦公室時便接到以上事件的報告。

威廉士將被控毀壞政府財物，由於腿上被玻璃割傷，他已被送院治療，那輛貨車已撞至破爛不堪。

在此之前四月，一名越白宮圍欄的男子，當時那名男子手持一根棍子，因而被懷疑圖謀不軌。但在今日的事件中，沒有查出該男子身上藏有武器。以前亦曾發生過多宗非法進入白宮範圍的事件。

如蒙惠刊本報廣告 請電二八〇七〇八